Siófoki Hírek

Ára: 19,50 Ft

A VÁROS ÉS KÖRNYÉKÉNEK LAPJA

Megjelenik havonta kétszer: minden 2. és 4. csütörtökön

VII. évf. 22. szám
November/II.

– Tudod fiam, ha ragaszkodsz a politikai pályához, először is meg kell tanulnod széllel szemben pisálni.

Ők ötvenöten, avagy a jelöltek bemutatkozása (4-7. oldal)

A "vakrepülés" véget ér (?)

A polgármester visszavonul a közélettől

Négy évvel ezelőtt Molnár Árpád csak hosszas rábeszélés után vállalta a polgármesteri jelölést, s egyben kijelentette: csak egy ciklusra próbálkozik meg e feladattal. Sokan úgy vélték: majd megváltozik a véleménye. Talán ennek is köszönhető, hogy többen ma sem akarják elhinni: Molnár Árpád tényleg nem indul az idei választásokon sem polgármester-, sem képviselőjelöltnek. "Letészi a lantot", mert szeretne visszatérni polgári foglalkozásához, az építészethez. Amikor utolsó, "zárszámadó" interjút kértünk tőle, akkor is azt hangsúlyozta: nem sok értelmét látja a dolognak, hiszen az életben minden nagyon relatív, attól függ, hogy mihez viszonyítjuk a dolgokat. Mennyit fejlődött a város? Mihez képest? A négy évvel ezelőttihez, a húsz évvel, vagy száz évvel ezelőttihez? Vagy ahhoz képest, hogy mennyit fejlődhetett volna, ha...? Ha a gazdasági helyzet nem így alakult volna, hanem jobban, vagy rosszabbul, ha a képviselő-testület egyes esetekben nem így dönt, hanem úgy, ha az ország politikai élete nem így befolyásolja a városfejlesztést, hanem amúgy...

Végül, ha nem is adott igazi, klasszikus értelemben vett interjút, de a másfél órás beszélgetésből mégiscsak kirajzolódott az elmúlt időszak Siófoka, s az elmúlt időszak siófoki polgármesterének véleménye is.

— *Több fórumon, beszélgetés során régóta hangsúlyozta Ön, hogy nagyon nincs kibékülve a hazai közélettel, a politikai csatározásokkal, s azzal, hogy az országban a vadkapitalizmus időszakát éljük, amikor a legtöbb embernek csak az egyéni érdeke, a pozícióhoz jutás, a mielőbbi meggazdagodás lehetősége lebeg a szeme előtt. Ezek miatt a negatív élmények miatt döntött úgy, hogy nem indul a választásokon?*

—*Nem* csak ezek miatt. Hanem mert négy évvel ezelőtt sem akartam építész szakmámat végleg felcserélni a politikával. Ahhoz pedig, hogy még visszatérhessek polgári foglalkozásomhoz, nem várhatnék újabb négy évet. Úgy érzem, hogy amit vállaltam, azt teljesítettem, erőmnek megfelelően dolgoztam Siófokért. Ennyire tellett, ennyit tudtam, s ennyit tudtunk megvalósítani a testülettel. Azzal a testülettel, amely — ha olykor sokszoros kompromisszumok, megalkuvások, kiegyezések árán is, de — mindvégig működőképes maradt, akárcsak a város, amelyet vezettünk. Ismerve az országban más helyeken dúló képviselői csatákat, testületi viszályokat, azt hiszem, ez a viszonylagos nyugalom, korrekt munkakapcsolat is nagy eredménynek könyvelhető el. Folyamatosan fejlődött hát a négy év alatt a város, s az országos, sőt nemzetközi ismertségét is sikerült talán valamicskét növelnünk. Megadatott, hogy tagja lehettem az Európa Tanács állandó konferenciájának, ahol képviselhettem az országot. Nemrégiben Strassburgban el is köszöntem a testülettől, hiszen funkciómmal együtt tagságom is megszűnik.

— *Sokan mindenféle "zsíros" külföldi állásokról beszélnek, hogy igazából ez az oka a visszavonulásának...*

(folytatás a 3. oldalon)

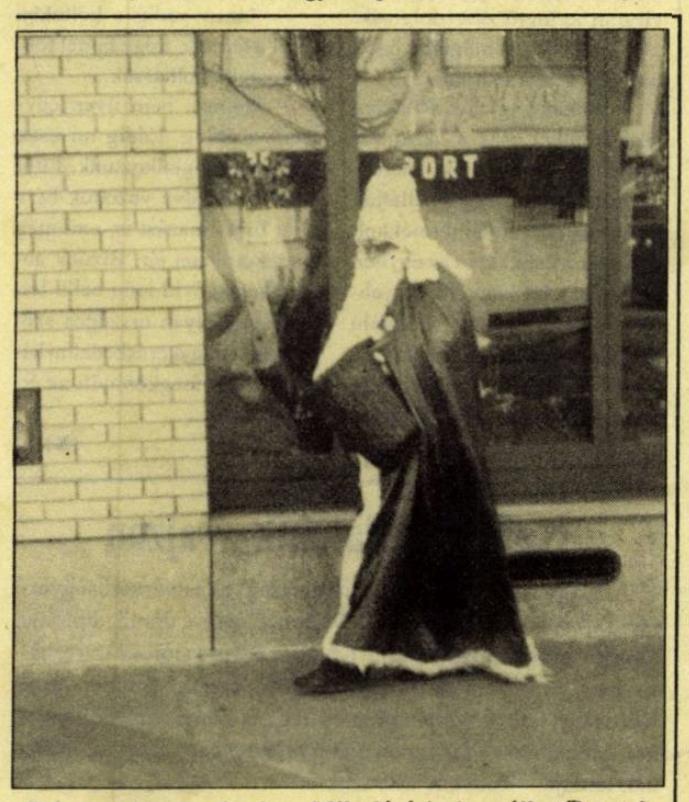

Tele a puttonyunk, de a Mikulásé is (remélhetőleg tele lesz), hisz a hírek szerint bármilyen zord idők is járnak, azért december elején Miki idén is ránk talál.

Balatoni szökő ár

Veszélyt jelentő kutak

Januártól minimum 15 százalékkal többet fizetünk a vízért — ha a DRV Rt. elképzeléseire rábólint az ármegállapító minisztérium. Az új árak csak a Balaton-parti településekre vonatkoznak, tudtuk meg Szántó Imrétől a Dunántúli Regionális Vízmű vezérigazgatójától. A tóparton továbbra is állami feladat a vízszolgáltatás, nem így a Balatontól távolabbi településeken, ahol az önkormányzat a tulajdonos.

— Most, a választások időszakában sorra mondták a képviselő-testületek: áremelésről már nem szavaznak — mondta Szántó Imre. — Így aztán az újakra hárul ez a feladat. Ha pedig ők egy-két hónapot még elhúzzák a vízdíj megállapítását, akkor a lakosság igen rosszul jár. Kimaradhatnak ugyanis abból a központi támogatásból, amelyből idén is jelentős összegeket vettek igénybe. Ebben az esetben a tényleges áremelkedés a 15 százaléknál jóval magasabb is lehet.

A DRV Rt. vezérigazgatója elmondta még, hogy készenléti díj bevezetését tervezik, amit azok a nyaraló-tulajdonosok fizetnének, akik csak a szezonban egy-két hónapot töltenek a Balaton-parton, de ha télen leugranak, akkor is tudnak vizet inni, vagy fürödni. Megtudtuk, hogy egyre többen vannak, akik nem fizetik a vízdíjat, s az utóbbi időben észrevehetően csökkent a vízfogyasztás is. Ezzel kapcsolatban a DRV Rt. vezérigazgatója hozzátette: egyre inkább elterjednek a kútfúrások a kiskertekben. Ez veszélyt jelent akkor is, ha nem isznak a vizéből. Amennyiben ugyanis a víz szennyezett, ez a meglévő hálózatba is bekerülhet — a csővezeték-rendszer "megszívhatja" —, s a kettő összekeveredése után kész a baj.

Harminchat forintos buszjegy?

(2.o.)

Hárman vannak a Ferences-rendi nővérek

"Mária Felicitász húsz éves, Mária Marianna huszonkettő. Mindketten csángó magyarok, ugyanabból a faluból valók, szegről-végről még rokonok is."

(Írásunk a 3. oldalon)

Ultibajnokok

Siófoki blattverők nyerték az országos ultibajnokságot Kecskeméten. Hét fős csapat képviselte Siófokot. Senki nem tudta őket legyőzni – megérdemelték hát a győzelemért járó hatalmas, két literes whyskis üveget. (Természetesen benne a jófajta nedűvel.) Egyéniben a siófoki *Istvándi Sándor* egy kecskeméti kártyás mögött a második helyen végzett.

A Sió tévé –mint gyilkos ?

Trézsi néni és a "kultúrbarbár" média (3.o.)

Harminchat forintos buszjegy?

Kaposváron 50 forintot kell fizetni január 1-jétől annak, aki a helyi autóbuszjáratra a vezetőtől váltja meg menetjegyét. A drasztikus áremelés hírére megkerestük a Kapos Volán Rt. siófoki leányvállalatát, s megkérdeztük: mire számíthatunk Siófokon?

— Elkészítettük javaslatunkat, melyet az önkormányzat megküldött a Pénzügyminisztériumhoz, jóváhagyásra — felelte Iszli Lajos igazgató. — 36 forintos vonaljegyet javasoltunk Siófok helyi autóbuszjárataira, Kaposvárral nem szerencsés az összehasonlítás, hiszen ott a trafikokban is meg lehet váltani a jegyeket, s ekkor kevesebbe kerülnek, mint a gépkocsivezetőnél. S egyébként is, egy részvénytársaság dönt ebben a megyeszékhelyen, nem a Kapos Volán. Azt is el kell mondjam, hogy az általuk reálisnak tartott áremelés sem fedez szinte semmit egyre növekvő költségeinkből. Csak a viszonylagos szintentartáshoz elegendő. Siófokon többnyire 15 éves autóbuszok közlekednek, s remény sincs arra, hogy felújíthatjuk a gépparkot. Az önkormányzat 1991 óta nem tud támogatást nyújtani. Ha így lesz a jövőben is, nem lehetetlen, hogy buszok sorozata mondja majd fel a szolgálatot, s akkor összeomlik a tömegközlekedés...

A siófoki képviselő-testület november 24-i, utolsó ülésén dönt a végleges menetdíjakról. Információink szerint elképzelhető, hogy a Kapos Volán Rt. által javasoltnál egy-két forinttal alacsonyabb lesz a végső ár.

F. I.

Benkó Sándor volt a vendégművész a Siófoki Fúvószenei Alapítvány által rendezett dixieland koncerten. Az est házigazdájaként a Siófoki Dixieland Band adott műsort.

Szövetkezők

Megtörtént a nagy kézfogás, s a tóparti települések önkormányzatainak szövetsége, a Balatoni Szövetség, valamint a tóparti települések fürdőegyesületeinek szövetsége kölcsönös"meg-nem-támadási" szerződést kötött. Az ok pedig köztudott : a Balaton tarthatatlanul tragikus helyzete, amely arra ösztönöz minden jóérzésű tóparton élő, vagy itt nyaralóval rendelkező embert, hogy fogjanak össze. Mert a helyi hatalom és az üdülőtulajdonosok szellemi ereje közösen már olyan erőt jelenthet, amelyre - talán - illik odafigyelni azoknak is, akiknek kötelességük (lenne) mindent elkövetni azért, hogy a hazai idegenforgalmi bevétel jelentős részét képező Balaton ne néptelenedjen el, s a tó vizének minőségromlását a legrövidebb időn belül megállítsák, sőt visszafordítsák.

Balatonfüreden november 11-én rendezték a "Fürdőegyesületek a Balatonért" konferenciát, amelyen számtalan megalapozott, tudományos előadás is elhangzott a tó jelenlegi helyzetéről. A legnagyobb eredménynek viszont minden kétséget kizáróan a tény számít, hogy a Balatoni Szövetség elnöke, Simon Károly, és a Balatoni Fürdőegyesületek Szövetségének elnöke, dr. Dobozy Dániel aláírta a közös cselekvést ratifikáló megállapodást.

Fizessen elő a *Siófoki Hírek*re!
Jövőre is: ingyenes lakossági hirdetés!

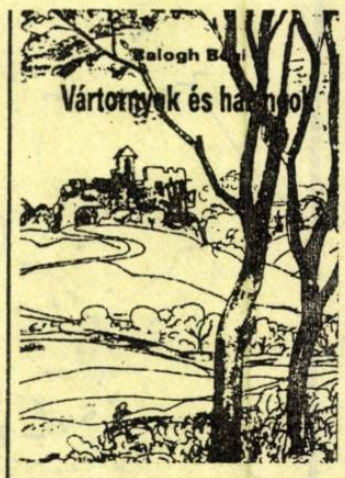

Balogh Béni

meseíró és mondagyűjtő tart író-olvasó találkozót a Városi Gyermekkönyvtárban (Kálmán sétány 4.)
november 28-án, délután fél 4-kor.
Az író közelmúltban megjelent művei:

- ***A Vadkörtefa királyfi***
- ***A hét oroszlán vára***
- ***Vártornyok és harangok***
- ***Csatára fel!***

Új templom Szárszón

Jóllehet a templom építése már korábban megkezdődött, s falai már álltak, az ünnepélyes alapkő-letételre és szentelésre csak november 12-én került sor Balatonszárszón, a református templom és a polgármesteri hivatal tőszomszédságában. Az új épület az egyházközség és a helyi önkormányzat összefogásával , valamint helyi adományokból valósul meg. Az önkormányzat a telket biztosította térítésmentesen a 140 négyzetméter alapterületű templomnak, s emellett még ötszázezer forintos anyagi támogatással is segítette a munkák megkezdését. A püspöki hivatal további egymillió forintot biztosít, a maradék összeget társadalmi munkával illetve a helyi támogatásokkal teremtik elő. Az ünnepségen dr. Harmati Béla püspök és Bereck Gyula polgármester mondott beszédet és helyezte el a dokumentumokat a kőművesek által kihagyott alapkő helyére.

Moziműsor

NOVEMBER

24-25. 19 óra	Sorsjegyesek - amerikai film Főszereplők: Bridget Fonda, Nocolas Cage
26. 19 óra	Végveszélyben - amerikai akciófilm Főszereplők: Harrison Ford, Willem Dafoe, Anne Archer
27. 17 és 19 óra	Végveszélyben
28. 19 óra	Árnyékország - angol film Főszereplők: Anthony Hopkins, Debra Winger

DECEMBER

1-2. 19 óra	Az arc nélküli ember - amerikai film Főszereplő: Mel Gibson, Nick Stahl
3. 19 óra	Időzített bomba - amerikai akciófilm Főszereplők: Jeff Bridges, Tommy Lee Jones
4. 17 és 19 óra	Időzített bomba
5. 19 óra	Két tűz között - amerikai akciófilm Főszereplők: Arnold Schwarzenegger, Jamie Lee Curtis
8-9. 17 és 19 óra	Az oroszlánkirály - amerikai rajzfilm

Koncert a mozgássérültekért

Bizony a késő esti órákba nyúlott a program, s nem azért, mintha készakarva húzták volna az időt a résztvevők. Sokkal inkább azért, mert a fellépő művészek is komolyan vették vállalásukat, a közönség pedig gyakori tapssal kérte a ráadást. A mozgássérültek javára szervezett jótékonysági estet Futó István szervező munkáját dicsérve húsz siófoki , illetve környékbeli cég támogatta, valamint az a háromszázötven fizető néző, aki nem sajnálta november 11-én az ötszáz forintos belépő árát kifizetni.

Éles István és Horváth Szilveszter paródiája, Koltai Róbert közönséget provokáló, közönségét is "játékba bevonó" produkciója, valamint Markos György ezúttal kissé visszafogott előadása méltán aratott közönségsikert. Farkasházy Tivadar és Selmeczi Tibor "élő Hócipője" ugyan egy kissé "lucskosra" sikeredett, de őket ragyogóan ellensúlyozta a Siófokon minden nyáron fellépő, s szinte hazatérő Gerendás Péter virtuóz énekstílusa, előadásmódja.

Külön bekezdést kell szentelni a Hot Jazz Band-nak, amelynek fellépése kétségkívül az est megkoronázása volt. Az egykori siófoki zenekarvezető, Bényei Tamás együttese nemcsak rendkívül szuggesztív előadásmóddal, hallatlan profizmussal ajándékozta meg a közönséget, hanem "családi jelenettel" is. Koncertprogramjuk második részében ugyanis "vendégzenészként" csatlakozott hozzájuk a zenekarvezető egykori siófoki zenetanára, Apáti János is, s az így, kiegészített együttes is bebizonyította : a jazz improvizatív stílusát a jó zenészek egy szempillantás alatt magukévá tudják tenni. Gördülékenyen csatlakoztak egymás szólóihoz, zenei "párbeszédeket" rögtönöztek, a közönség pedig közben rojtosra tapsolta a kezét ...

A bevételből a szervezők a város térségében élő mintegy háromszáz mozgássérült közül azoknak, akik a leginkább rászorulnak, karácsonyi ajándékot vásárolnak. Meggyőződésünk azonban, hogy az igazi ajándék maga a jószándék, s ez az est volt - s nem csak a mozgássérültek számára !

A "siófoki ruszli" titka

– A hal Írországból, a hagyma Makóról érkezik –

Kevesen tudják, hogy a zamárdi Kéktó étteremben ősztől tavaszig sem áll le a munka. Itt készítik ugyanis a siófoki Áfész dolgozói a pácolt tengeri heringfilét, magyarul a "ruszlit".

— Az Áfész élelmiszeripari tevékenysége hosszú évekre nyúlik vissza. Zamárdiban a 80-as évek elején kezdtünk foglalkozni különféle kiegészítő élelmiszeripari tevékenységekkel — kezdte Egri Csaba, a siófoki Áfész áruforgalmi vezetője. Volt már itt gesztenye feldolgozás, sajtos tallér készítés, sőt az üdítőital granulátumot is itt kezdtük gyártani. Közben megpróbálkoztunk a pácolt tengeri heringfilével is.

— Honnan szerzik be az alapanyagot?

— Ebben az évben ír tengeri heringfilével dolgozunk, de Norvégiából, Dániából is hoztunk már heringet. Októbertől márciusig tart a szezonunk. Ez alatt az idő alatt a 18-20 emberrel 80 tonnányi alapanyagot dolgozunk fel.

— Miért hangsúlyozza ki mindig, hogy önök "heringfilével" dolgoznak és nem csak heringgel?

— Mert nem mindegy, hogy a vásárló mit tesz a kosarába. A heringfilé fej, bél és gerinc nélküli hering, csak tisztán a hal húsa. A konkurencia egy része viszont heringtörzzsel dolgozik.

— Mi billenti mégis az önök terméke felé a mérleget?

— Sokan vagyunk a piacon, termékeinket csak a hazai vásárlóknak kínálhatjuk, mert a szomszédos országok ellátják saját magukat ilyen termékkel. A fűszerezésünket és az enyhén savanykás ízt kedvelik legjobban a vásárlók, és a kiváló minőségű makói hagymát.

— A hagyma szeletelésére bárki odafigyelhet, de a fűszerezés és az ecet arányát gondolom "hétpecsétes" titokban tartják?

— Igen. A titok fő-fő tudója és mestere nálunk Fehér Ibolya, aki a kezdettől fogva részt vesz a munkában. Elég egy kóstolás és Ibolya már mondja is, hogy mi hiányzik még a pácléből.

— Hogyan lesz a 25 kilogrammos fagyasztott filétömbökből gusztusosan csomagolt "ruszli"?

— A technológia első lépésében ezeket a tömböket — melyek hozzánk már így érkeznek — kiolvasztják és nagyon sokszor átmossák. Utána jön a pácolás. Három napig érlelődik a hal pácolókádakban "Fehér Ibolya módra", majd kiveszik és leszűrik, jó alaposan átmossák őket. Közben egyenletes vastagságúra szelik a makói hagymát és azt is pácolják. A filék a jó alaposan kimosott originál orosházi üvegekbe kerülnek, melyek aljára a fűszerező helyiségben még különlegesen egyszerű, de megfelelő arányú fűszereket tesznek. A csomagoló asztalon pedig szorgos asszonykezek töltik bele az üvegekbe a halfilé és a makói hagyma megfelelő arányú keverékét. Erre páclevet engednek, majd egy gyors kézmozdulattal lezáródik a kupak. Jön a címke és máris indult az üveg a csomagolóba, ahol a zsugorfóliázó gép egységcsomagokat készít belőlük.

— Innen pedig a boltokba kerül a termék, hogy minél többen megkóstolhassák...

— Sajnos, nem ilyen egyszerű a dolog. Eddig mi csak gyártással foglalkoztunk. Ettől az évtől kezdve vezettük be a saját forgalmazást is, ami még gyerekcipőben jár. Bízunk abban, hogy rövid időn belül létrejön egy olyan országos szövetkezeti nagykereskedelmi hálózat, mely megkönnyíti az értékesítést.

(X)

Kedvenc állataink – rajzon

A Magyar-Amerikai Baráti Társaság a testvérvárosi gyermekrajz verseny 1994. évi Walnut Creek-i döntő diploma kiosztóját november 25-én, 16 órakor tartja a siófoki Városháza nagytermében. A programban fellépnek: Siófok város Kórus Egylete, a Néptánc Egyesület és a Zeneiskola növendékei. Még ebben a tanévben újabb rajzversenyt írnak ki, melynek témája: "Kedvenc állataink".

Az alkotások nagysága A/4-es formátumú lehet, a technika pedig: tus és vízfesték. A díjkiosztó ünnepségre 1995. májusában, a Gyermeknapon kerül sor.

A "vakrepülés" véget ért(?)

(folytatás az 1. oldalról)

1990 őszén...

— Tudom, hogy a városban elterjedt ilyen pletyka, de nem erről van szó. Korábban valóban kaptam több kecsegtető ajánlatot is, de én nem akartam itt hagyni az országot, de még csak lakóhelyemet, Balatonszabadit sem. Egyelőre nem döntöttem ugyan, hogy milyen formában tevékenykedem, de nem féltem a jövőmet, bízom abban, hogy sikerül a családomnak biztos megélhetést teremteni. Lehetséges, hogy megalakítok egy kis társaságot, például Bt-t, s azon belül dolgozom majd építészként.

— *Mennyire volt nehéz ez a négy év, s milyen sikereket ért el testülete élén?*

— Nehéz volt, szolgálni kellett az embereket, hogy ne omoljon össze a közszolgáltatás, a fejlődés ne álljon meg. Úgy vélem, hogy ez talán sikerült, a város talán jó irányban fejlődött, s ráadásul most, a negyedik év végén is egy működőképes települést adhatunk át utódainknak. Nekem is hatalmas tanulságokkal szolgált a négy év, amely után sokkal jobban át tudom érezni az emberek nehéz helyzetét, a látóköröm is jelentősen kitágult. Összességében a sok negatív tapasztalat ellenére is azt kell mondanom: az emberek többsége mégiscsak — lehet, hogy ösztönösen — a jót cselekszi. Ez mindenképpen bíztató lehet, annak ellenére, hogy az igazi rendszerváltásra, az ideológiaira még ugyancsak várni kell. Hisz az elmúlt évtizedek beidegződései annyira a génjeinkbe ívódtak, hogy valójában nemzedékek kellenek ahhoz, hogy a szemléletünkben alapvető változások keletkezhessenek. Miután szabadabbá vált a világunk, megjelent törvényszerűen a deviancia, a barbárság, a rongálók hada... nagy a káosz, de a nagyobb többség józansága előbb-utóbb győzni fog.

— *Négy évvel ezelőtt amolyan "vakrepülésnek" nevezték a testület indulását: hiszen nem igen volt fogalmuk arról, milyen jövő elé néznek. Hogyan látja a helyzetet most, négy év után?*

— Nekünk sikerült a vakrepülés, amely számunkra végetért. Hogy a következő testületnek milyen lesz? Nagyon félek, hogy még sötétebb terepen kell majd "vakrepülniük". Ehhez kívánok nekik erőt, egészséget, nagy-nagy kitartást és okosságot.

-Gy-

Sió tévé – a kultúra gyilkosa?

Az idei esztendőben immár másodízben kap sajtónyilvánosságot a Sió Televízió és a kultúra viszonya, s talán mondanom sem kell, hogy a televízióra nézvést nem éppen hízelgő módon. Előbb, úgy február táján kaptuk meg egy (meglehetősen szubjektív) olvasói levél leközlése által, hogy üldözzük a valódi kultúrát, most pedig a lap idei , 21. számból az is kiderül, hogy a kultúra kiszorítása a DBKK-ból a TV-S beköltözésével kezdődött.

És az előbbiek csak cseppek a tengerből. 6 esztendőn keresztül százával kaptuk a pikirt megjegyzéseket, ha pedig mondjuk Trézsi néninek bökte a csőrét egy szexfilm, legott tollatt ragadott, s a polgármestertől a Vatikánig mindenkinél tiltakozott a kultúrbarbár Sió Tv ifjúságot megrontó tevékenysége ellen. Bár az ilyen megnyilvánulások ügyében nem vagyunk indulatok nélkül, ezúttal csakis a szikár tényekre szeretnék hagyatkozni.

Kezdjük a legutóbb fölmerült kérdésnél: kiszorítottuk-e a DBKK-ból a művészeti csoportokat? A válasz: nem! Tudnivaló ehhez, hogy annak idején a Sió Tv a volt BIB-házat kapta volna a várostól stúdió céljára, ez azonban a vasúthoz való túlságos közelsége miatt műszakilag alkalmatlan volt erre a célra. Ekkor kötöttünk egy olyan egyezséget a művelődési központtal, hogy a házat a DBKK-ban lévő szakköri helyiségek fejében (ahol végülis a stúdió kiépült) a kulturális központnak engedjük át. Tehát amennyit elvettünk, annyit adtunk is. Hogy a DBKK mire használja ezt a házat, már ne tőlem tessék kérdezni, vagy számon kérni. Nyáron mindenesetre "Zimmer frei" üzemmódban működött.

Tévedés az is, hogy a televízió terjesztése tovább rontotta a DBKK-ban a művészeti csoportok helyzetét. Az új szerkesztőség ugyanis a DBKK volt szolgálati lakását kapta meg, amelyben kulturális tevékenység — értelemszerűen — korábban soha nem is volt. Most van!

Sokszor felemlegetik kritikusainak a Sió TV filmjeit is. Tény, hogy volt az elmúlt 6 esztendőben szex és horror is bőviben, ráadásul nem éppen az igényes kategóriából. Nem mentség, csupán magyarázat, hogy egy ilyen kis adáskörzetű televíziónak, amely 90 %-ban szabadpiacról kénytelen eltartani magát, egyszerűen nincs pénze 10 milliós nagyságrendű sugárzási jogdíjakat fizetni az ún: "jobb" filmekért.

De van a mérlegnek másik serpenyője is, ezt azonban "félszemű" bírálóink konokul nem veszik észre. Azzal az árukapcsolással — amelyet a forgalmazó cégek kényszerítenek ránk — a sok "szemét" mellett világhírű rendezők valódi remekművei is tucatjával kerültek nálunk a képernyőre. Bergmanntól De Sicáig, Jancsótól Antonioniig volt miből válogatnia az elmúlt esztendőkben a TV-S igényesebb nézőinek is. Azt, hogy sikerült hozzájutnunk a Magyar Televízió legigényesebb ifjúsági filmsorozataihoz, már csak mellékesként említem. Gondolom a Tüskevár talán mégsem tartozik az ifjúság megrontásához...

Lássuk mármost a saját produkcióban készült munkákat!

Hat év alatt közel 600 percnyi, eredendően kulturális célú film készült nálunk. Csak néhány példa: a Balaton környéki múzeumokat, műemlék templomokat bemutató "Egy maradandó élmény" 60 részes sorozat, a várromokról, romtemplomokról készült 30 részes "Régi idők tanúi", aztán a Balatoni Hajózás története 5 részben, a 6 részes Siófok Fürdő története, a tíznél több alkotót bemutató néprajzi sorozat, a tucatnyi portré a Siófokon élő és alkotó művészekről. A stúdió alkotó gárdája 6 év alatt közel félszáz díjat hozott el országos pályázatokról, mégpedig kizárólag kulturális, vagy turisztikai tárgyú filmekkel.

Mindezt úgy, hogy 1991 óta évről-évre csökken a bevételünk, mindezt úgy, hogy a Postabankon és a Balatoni Alapítványon kívül kulturális célra soha senkitől egy fillért sem kaptunk, legkevésbé helyi szervezetektől.

Azt már csak mellékesen említem, hogy 6 év óta nincs számottevő kulturális rendezvény, kiállítás, koncert, operettpremier, amelyről kameráink hiányoztak volna.

Ez a tükör, a tények tükre a Sió Tv és a kultúra dolgában. Ha bárki úgy hiszi, hogy szégyenkeznünk kell, ha ebbe a tükörbe nézünk, akkor téved.

Dr. Kovács Péter
főszerkesztő

Két új, barnaruhás nővér

Titkos vágyaik valóra váltak

Megszokott már Siófok utcáin a Ferences-rendi nővérek látványa. Gondozzák, ápolják azokat az egyedül élő idős, beteg embereket, akiket valahogyan elfelejtettek, egyedül hagytak szeretteik. Mostanában újra gyakrabban fordulnak meg utánuk az utcán. Mária Manfréda nővér mellett ugyanis két új, fiatal nővérke lépeget nap, mint nap.

Mária Felicitász 20 éves, Mária Marianna 22. Mindketten csángó magyarok, ugyanabból a faluból valók, szegről-végről még rokonok is. Ennek ellenére egyik lány sem tudott a másik titkos vágyáról. Felicitász nővér Csíkszeredára került továbbtanulni, amikor végre elmondta szüleinek, hogy szíve szerint szegényeket szeretne ápolni, gondozni. Nemcsak szülei, de igazgatója is ellenezte szándékát. Közben testvére — aki Budapesten a Szikla-kápolnában tanulta a magyart Árva Vince atyánál — hazalátogatott. Tőle tudta meg, hogy Magyarországon vannak szegénygondozó nővérek. Hamarosan Esztergomba került, itt érezte először az ifjú nővér, hogy erre várt már nagyon régóta.

Mária Marianna iskola után 2 évig varrónőként dolgozott egy gyárban, de ő sem találta a helyét. Szegények segítője, ápolója akart lenni, amiről természetesen a szülei hallani sem akartak, nem azért taníttatták lányukat! 1992 húsvétjára látogatóba jöttek Magyarországra, többek között a Szikla-kápolnába. Itt beszélt Marianna nővér Árva Vince atyával teveiről, de a bölcs atya óva intette a fiatal lányt a szökés gondolatától. Otthon aztán úgy állt szülei elé: "ha nem engednek el, én megszököm!". Édesapja inkább a nővérekhez engedte szeretett lányát. Esztergomba kezdhette el ő is a betegápolást, a szegénygondozást. 1993. augusztus 2-án öltöztek be szerzetesi ruhába és ezzel elkezdődött az újoncidő, a novícia. Ekkor, a hallgatás időszakában a lelkűket készítették fel hivatásukra. Erkölcstant tanultak, a vallási élettel ismerkedtek.

1994. augusztus 2-a emlékezetes nap mindkettőjük számára. A tisztelendő anya engedelmével fogadalmat tettek, az egyház gyermekeivé fogadta őket, s mindketten Siófokra kerültek. Szeretnek itt élni és dolgozni. Minden rászorulón segíteni akarnak, nemcsak azokon, akik ezt kérik. Mert hisz sokan szégyellik elesettségüket, szegénységüket, de szeretetre, törődésre vágynak...

- Vizbor -

Ebzárlat Siófokon

Ajánlott a macskaoltás

"Pánikra semmi ok!"

Ebzárlatot rendelt el a körzeti hatósági állatorvos Siófokon a Sió-csatorna-vasút-Vécsey utca-Balaton-part által határolt városrészben. A zárlat 90 napig tart, s ezalatt a kutyákat megkötve, a macskákat elzárva kell tartani. Az érintett körzetből az állatokat kivinni csak állatorvosi engedéllyel szabad. A kóbor ebek begyűjtésére intézkedés történt.

— Veszett macskát találtunk a közelmúltban Siófokon, valószínűleg rókától kaphatta a vírust — tudtuk meg dr. Budai Irén kerületi főállatorvostól. — A macskák védőoltása nem kötelező, így igen könnyen megfertőződhetnek. Az országban a közelmúltban előfordult két halálos eset is felhívja arra a figyelmet, hogy a veszettség igen veszélyes is lehet. Amennyiben háziállatainkon megváltozott viselkedést tapasztalunk, azonnal forduljunk állatorvoshoz. Azt tudom tanácsolni, oltassák be a macskákat is, mert akkor azok is védettté válnak. Nem szabad elfeledkezni a három hónaposnál idősebb kutyák pótlólagos beoltásáról sem.

A főorvosnő szerint pánikra semmi ok, ám tudva azt, hogy időnként egy-egy veszett róka betévedhet a nem túl sűrűn lakott területekre, jó ha számolunk a veszéllyel.

Amennyiben a város más részein is előfordulnának hasonló esetek, akkor a zárlat idejét és területi határát meg fogják növelni.

F.I.

Az óra

Ha valaki nem tapasztalata volna, hogy vannak még becsületes emberek, íme az élő példa: Az egyszeri Trabantosnaktönknement az autóba szerelt órája. Honecker "bosszújában" megállt az idő. A tulaj kiszerelte a szerkentyűt és elvitte S.K. az egyik siófoki órásmesterhez, mondván: piszkosmunkába járni használja az autót, karórát vinni nem célszerű, az autó vekkere az egyetlen alkalmas eszköz az időmérésre. Minden pénzt megér, hogy újra ketyegjen. A mester megvizsgálta a szerkentyűt és kijelentette, hogy nincs semmi baj, csak az, hogy rosszul lehetett bekötve. Tegyék vissza, s újra működni fog.

Így is lőn. A szakvélemény (vizsgálat, szöszmötölés) semmibe sem került. Mások súlyos százasokat kértek volna. Az óra-gazdában megállt az idő. Csodák pedig vannak...

—gi—

Pillanatfelvétel a Perczel Mór Gimnázium hagyományos diákbulijáról (fotó: Török)

Listák helyett

Előző két számunkban közöltük — exkluzív információként — a siófoki pártok és társadalmi szervezetek előzetesen tudomásunkra jutott képviselő-jelölt listáit. Ezúttal az azóta szerzett értesüléseink nyilvánosságra hozatalától eltekintünk, hiszen ebben a lapszámunkban mindenkinek ingyenesen van lehetősége a bemutatkozásra. A december 8-án megjelenő Siófoki Hírekben a tíz választókerület végleges szavazólistáját fogjuk közzé tenni.

Akik az ingyenes lehetőséggel élni kívántak:

Vincze János
(SZDSZ-FIDESZ,KDNP,MDF)

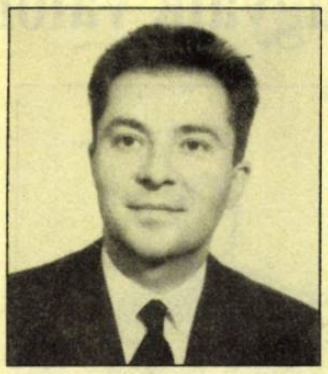

Nevem talán a helyi politikával foglalkozók előtt nem teljesen ismeretlen. Az 1990-es önkormányzati választásokon mint az SZDSZ listás képviselője kaptam bizalmat az önkormányzati szerepléshez. 33 éves vagyok, eredeti képzettségem szervezési üzemmérnök, de már több mint tíz éve idegenforgalommal foglalkozom. Jelenleg a Janus Szálloda és Étterem tulajdonosa vagyok. Az önkormányzati testületen belül a gazdasági bizottság tagjaként dolgozom. Az általános képviselői munkán túl idegenforgalommal és az önkormányzat vállalkozási lehetőségeivel foglalkoztam. Az elmúlt időszakban megkezdett munka töretlen továbbviteléhez kérem támogató szavazataikat a választás napján.

Bernáth Lászlóné
(MSZP)

Bernáth Lászlóné (Virág Erzsébet), Kaposváron születtem, általános és középiskolai tanulmányaimat a megyeszékhelyen folytattam. A Pécsi Tanárképző Főiskolán magyar-történelem szakos tanári diplomát szereztem. 1978 óta élek és dolgozom Siófokon. 10 évig általános iskolában tanítottam. 1988-tól az 523. sz. Ipari Szakmunkásképző Intézet és Szakközépiskola tanáraként nevelem az ifjúságot. Jelenleg utolsó éves hallgatója vagyok az Államigazgatási Főiskola környezetvédelmi szakán. Fő feladatomnak a környezetvédelmet, a város épülését, szépülését tekintem, s azt, hogy ezáltal az itt élő öregek és fiatalok jó közérzettel, anyagi biztonságban élhessék életüket.

3.vk.: Antal Miklós
(FIDESZ-MDF-KDNP)

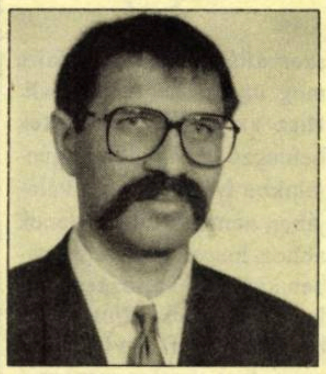

Szül: 1960. Siófok
apja: Antal István - pék
anyja: Rostás Irma - könyvelő

Az általános iskolát és a gimnáziumot Siófokon végezte, az egyetemet Szegeden. Szakképesítése középiskolai tanár.

Munkahelye: 1985-től a Krúdy Gyula Kereskedelmi és Vendéglátóipari Szakközépiskola és szakmunkásképző Intézet.

A '94-es választásokon személyét három párt is támogatja — FIDESZ, MDF, KNDP — mert elsősorban az jellemzi, hogy szereti a városát, ízig-vérig lokálpatrióta.

Nagy Alajos
(Független)

Nagy Alajos 38 éves, 33 éve siófoki lakos. Gépipari szakközépiskolát, műszaki főiskolát végzett, akadémiai tanulmányait külföldön fejezte be. Jelenleg vállalkozó, egy nemzetközi kft. ügyvezetője, a Siófoki Rádióamatőr Szövetség elnöke, rádiós Európa-bajnok csapat tagja. A választásokon független jelöltként indul a 3.sz. választókörzetben. Megválasztása esetén szeretné elérni, hogy a város lakóinak az idegenforgalom ne hátrányára, hanem előnyére váljék. Pl. nyári gépkocsi parkolási díjak, strand belépők indokolatlanul magas ára. Célja, hogy az adófizetők pénzéből több kerüljön Siófok város fejlesztésére.

Dr. Farkas Sándor
(MSZP)

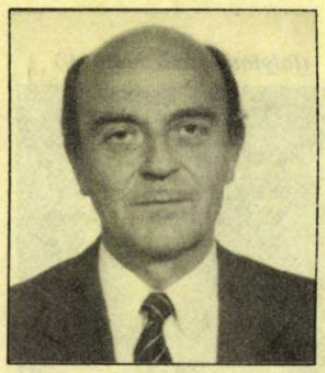

Dr. Farkas Sándor 56 éves orvos vagyok. Középiskolai tanulmányaimat Siófokon végeztem, így a városhoz mintegy 40 éves kapcsolat fűz. 1980 óta vezetem a kórház sebészeti osztályát. Három szakképesítésem van. Az ovostudományok kandidátusa vagyok.

Évtizedes szervezői és vezetői gyakorlattal rendelkezem. Munkakörömnél fogva átlagot meghaladó ismereteim vannak a város és polgárainak mindennapi gondjairól. Tapasztalataimat elsősorban az egészségügy és az oktatás területén szeretném kamatoztatni, de szívügyem a sport és az idegenforgalom is. Párton kívüli vagyok, nős, két gyermekem van.

1.vk.: Csák József
(FKgP)

A nevem Csák József. 1994. február 9-én születtem Újpesten. Egy évesen szüleimmel Balatonszabadi-Sóstóra költöztünk. Siófokra jártam általános iskolába. Érettségit a siófoki Perczel Mór Gimnáziumban szereztem. A kor politikai viszonyai miatt nem próbálkozhattam főiskolai tanulmánnyal. A szüleim magánparasztok voltak. Géplakatos szakmát tanultam ki. Majd Miskolcon, gépipari technikumban, klímatechnikusi oklevelet szereztem. Húsz éve hűtőgépészként dolgozom Siófokon, a volt Zöldért hűtőházában. Röviddel a Független Kisgazda Párt helyi alapszervezetének megalakulása után aktívan részt kezdtem venni a szervezet életében. Az 1. sz. szavazókörzetben a Független Kisgazda Földmunkás és Polgári Párt ajánlására kívánok indulni az önkormányzati képviselőség elnyeréséért. A rám szavazóknak megköszönöm a bizalmát.

Dr.Kynsburg Béla
(Siófokért-Somogyért)

Dr. Kynsburg Béla, 52 éves háziorvos vagyok.

1967-ben végeztem a Pécsi Orvostudományi Egyetemen.

Általános orvostanból szakvizsgáztam, 1972 óta dolgozom Siófokon, mint körzeti orvos.

A Siófokért-Somogyért Egyesület tagjaként az 1.sz. választókerületben indulok képviselőjelöltként.

Boldizsár Béni
(FKGP)

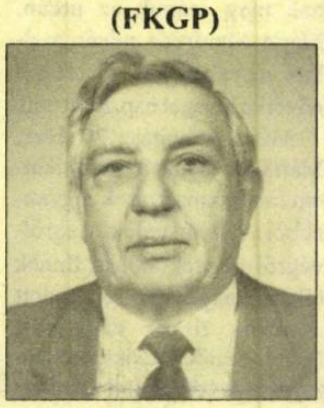

Tisztelt Választópolgárok!

Boldizsár Béni, a 2. sz. választókörzet jelöltje vagyok. 1929-ben, Harkány fürdőn születtem. Iparos kereskedő családból származom. Nős vagyok, két fiam van. Idegenforgalommal és vendéglátással foglalkozom. A Független Kisgazdapárt tagja vagyok 1989 óta, ahol a városi titkári teendőket látom el.

Lakókörzetemet — az Ezüstpartot — eddig is önzetlenül képviseltem. Továbbra is feladatomnak tekintem: a magánvállalkozások, a fizetővendéglátás elősegítése, könnyítése. A környék és a Balaton tisztaságának megóvása. A közbiztonság javítása. A sport és a kultúra fellendítése. Az itt megtermelt adókból befolyt pénzek helyi hasznosítása.

Ha bizalmukat megnyerem, igyekszem minden erőmmel a választópolgárok érdekeit képviselni.

Támogatásukat előre is köszönöm.

Mászlai István
(Siófokért-Somogyért)

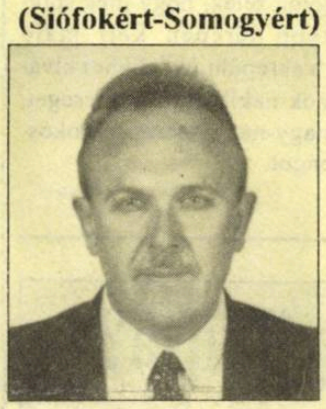

Mászlai István, 46 éves vállalkozó vagyok. Siófokon születtem, és családom is már több, mint egy évszázada itt él.

Általános és középiskolai tanulmányaimat is a városban folytattam. Felsőfokú kereskedelmi végzettséggel rendelkezem. Kisgyermek korom óta a Balaton és Siófok város tisztelője és csodálója vagyok. Éppen ezért tekintem feladatomnak, hogy a régióért, szűkebb hazámért tudásomhoz, tehetségemhez mérten mindent megtegyek. A Siófokért-Somogyért Egyesület, melynek színeiben indulok, méltó keretet biztosít a politikamentes, polgárcentrikus törekvéseim megvalósításához.

Vajda János
(Független)

Tisztelt Siófoki Választópolgárok!

A 3-assz. választókörzet képviselő-jelöltjeként köszönöm, hogy aláírásukkal támogattak!

Vajda János vagyok, 55 éves, nős, 2 felnőtt gyermekem van, Komló u. 2. sz. alatt lakom.

Programom a következő:

1. A nagycsaládosok, a kisnyugdíjasok, a nézőnulók szociális támogatása.
2. A magas helyi adók mérséklése.
3. Balaton védelme, az idegenforgalom fokozása.
4. A közbiztonság javítása.
5. A helyi vállalkozások támogatása, a munkanélküliség mérséklése.
6. A helyi lakosság érdekeinek védelme nyáron is!
7. A nyilvánosság előtti rendszeres beszámolás, felelős helyi politizálás.

Köszönöm megtisztelő figyelmüket és kérem további támogatásukat.

4.vk.: Dr. Tóth Ákos
(SZDSZ-FIDESZ,KDNP,MDF)

Tisztelt Siófoki Polgárok!

Számomra szinte hihetetlen, de igaz: eltelt négy év és ismét önkormányzati választások előttállunk. Négy évvel ezelőtt még nem tudtuk mire vállalkozunk, naivan, jobbító szándékkal vágtunk bele a munkába. Remélem, Önök is úgy látják, nem vallottunk szégyent. A zömében liberális városvezetés jól működő, fejlődő, más települések által irigyelt helyzetben lévő várost hagy utódaira. Most már Önök is sokkal könnyebb helyzetben vannak. Míg négy éve zömében ismeretlen jelöltek közül kellett választaniuk, most eldönthetik, elismerik "régiek" munkáját, vagy újakat választanak helyettük. Remélem, hogy eddigi képviselői munkámmal elégedettek és a következő négy évre ismét engem bíznak meg képviseletükkel.

dr. Tóth Ákos

fül-orr-gégész orvos, a 4-es körzet jelenlegi képviselője, alpolgármester-jelölt

Verhás Attila
(Független)

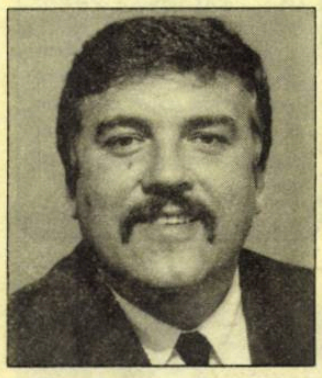

Az én pártom - a városom!

Verhás Attila, 1957. november 24-én születtem és azóta Siófokon élek. Elkötelezett harcosa vagyok az idegenforgalomnak, a Balaton és a városom érdekeinek, mert szerintem ez a három szorosan összefügg. Mint független jelölt fogom képviselni lakókörnyezetem és városom érdekeit mindig és mindenhol a józan és az egészséges lokálpatriotizmus által vezérelve.

Önökért - magunkért!

2.vk.: Dr. Lassu Gyula
(Siófokért-Somogyért)

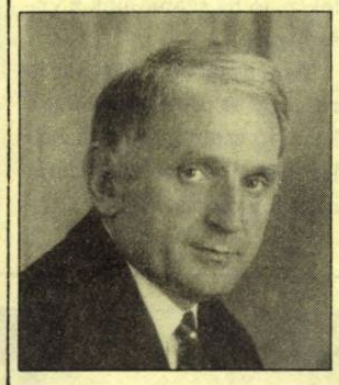

Dr. Lassu Gyula 52 éves siófoki háziorvos vagyok.

Orvosi diplomámat a Pécsi Orvostudományi Egyetemen szereztem meg 1966-ban. Azóta Somogy megyében élek és dolgozom. 1971-ben kerültem a siófoki kórházba, ahol belgyógyászatból szakvizsgát tettem. Munkám elismeréseként "Miniszteri Dicséret"-ben részesültem. 1978 óta dolgozom jelenlegi munkakörömben. Pártnak tagja nem voltam, jelenleg sem vagyok az. A Siófokért-Somogyért Egyesület eszmeiségével szeretnék dolgozni városunkért és Önökért, az Önök segítségével.

Dr. Gruber Attila
(MDF,FIDESZ,KDNP-SZDSZ)

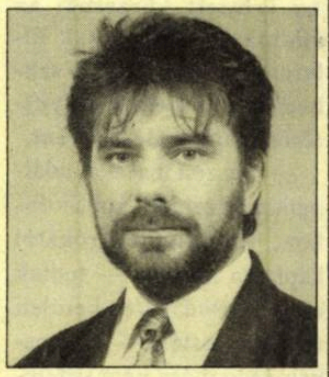

Dr. Gruber Attila Siófok 2. vk. MDF-KDNP-FIDESZ-SZDSZ közös jelöltje a Somogyért Egyesület támogatásával.

35 éves jogász vagyok, 7 éves korom óta siófoki állandó lakos. Az elmúlt négy évben Törökkoppány polgármestere voltam és tagja a megyei önkormányzatnak is. A Siotour Rt. Felügyelő Bizottságának tagjaként megismerhettem a balatoni turizmus lehetőségeit, buktatóit egyaránt. Felajánlom tudásomat, tapasztalatomat az Önök érdekének képviseletére, a város szolgálatára. Bízom benne, hogy az új városi testület nem pártfrakciók harcának színtere lesz, de közös munkával valóban a déli part fővárosává és tiszta otthonunkká tesszük e patinás fürdővárost.

Nagy Sándor
(FKGP)

Tisztelt Választópolgárok!

A Független Kisgazdapárt helyi szervezete meghívásából és bizalmából képviselő-jelöltként indulok az önkormányzati választáson. Köszönetet mondok azoknak, akik az ajánlóív aláírásával segítettek megerősíteni jelöltségemet. Kérem azokat a választópolgárokat, akikhez nem jutottam el az ajánlóív aláírása végett, segítsenek szavazataikkal.

Nevem: Nagy Sándor, Magyarkeszin születtem 1928-ban földművescsaládban. Nős vagyok, két gyermekem van. Iskolai végzettségem: mg. technikumi érettségi. Elsőrendű feladatomnak tartom a Balaton védelmét. A város vezetésének mindent el kell követni, hogy városunk szépségével, biztonságával vonzó legyen itt lakó polgárai, valamint az idelátogató vendégek számára.

Ezen célok elérése érdekében kívánok dolgozni, melyhez kérem a választópolgárok segítségét.

Boldizsár Péter
(SZDSZ)

1964. november 26-án születtem Siófokon, szüleim nyugdíjasok. Egy fiú testvérem van, ő vállalkozó. Az érettségit a helyi Perczel Mór Gimnáziumban tettem le 1983-ban. Rövid külföldi munkavállalás után felvételiztem a Kereskedelmi és Vendéglátóipari Főiskolára, melyet levelező tagozaton el is végeztem. 1985-től 1993-ig dolgoztam a Pannóniánál. 1988-tól mint a II. üzlet-igazgatóság szállodavezetője. 1993-tól dolgozom a jelenlegi munkahelyemen a Hotel Janusban, mint szállodavezető. Az 1990-es önkormányzati választásokon képviselőnek választottak. Itt mindig városunk anyagi stabilitását és gyarapodását szem előtt tartva cselekedtem.

Dr. Horváth Gyula
(MSZP)

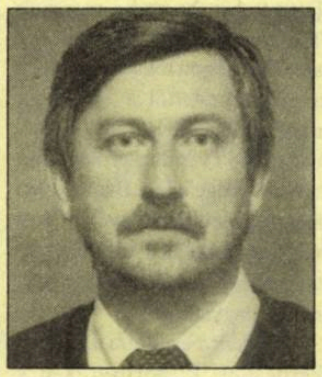

Amikor a feleségemnek megemlítettem, hogy tíz soros bemutatkozó írást kell készítenem, a lelkemre kötötte: ne úgy nézzen ki, mint egy álláshirdetésre való jelentkezés.

Dr. Horváth Gyula, 42 éves jogász vagyok, a Balatoni Hajózásnál értékesítési vezetőként dolgozom. Ideám a tiszta Balaton, a tiszta, rendezett város, amely vonzza az igényesebb turistákat. Ezzel együtt jár a város bevételeinek növekedése, több pénz jut a város oktatási, egészségügyi, kulturális intézményeire, a közbiztonság javítására. Az arányosan fejlesztett, rendezett város így válhat a Balaton igazi központjává.

Dr. Bozsik József (FKGP)

Dr. Bozsik József, 44 éves, nős, két gyermek édesapja. 15 éve élek Siófokon. Gyógyszerészként dolgozom az Arany Kígyó gyógyszertárban. Mióta siófoki vagyok, tevékenyen részt vettem a Magyar Vöröskereszt munkájában, egy éve tagja vagyok a Magyar Máltai Szeretetszolgálatnak. Amíg gyermekeim óvodások voltak, segítettem az óvoda fejlesztését. Hat évig az ATI egészségügyi októja voltam.

A 4.sz. választókörben indulok az FKgP támogatásával. Megválasztásom esetén szeretném körzetem közbiztonságát fokozni, megoldani a feszülő ellentéteket a kutyatartók és a kisgyermekesek között. Szeretném megoldani, hogy az emberek közötti kapcsolatok megváltozzanak, ne csak az egymás mellett élés legyen, hanem az egymásért is.

Török Tamás (Munkáspárt)

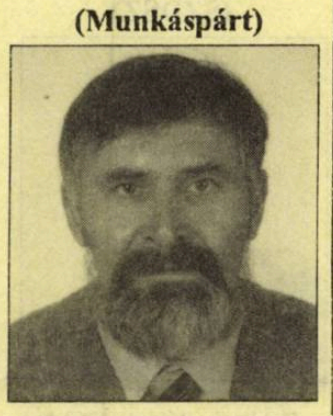

Török Tamás, 46 éves kőműves szakipari munkás vagyok. Akik ismernek, tudják, hogy egy ideig hajóvezetőként dolgoztam a Mahartnál, majd postai kézbesítőként éppen választókerületemben, a Fokihegyen. Saját munkámból élek tehát. A magam részéről a hozzám hasonlóan élő emberek érdekeit kívánom képviselni az önkormányzatban is, a város kiegyensúlyozott fejlődése érdekében. Megköszönöm jelölőim aláírásait, azt tudom vállalni, tisztességgel képviselem érdekeiket, ha szavazataikkal bejuttatnak az önkormányzatba.

Bozai Ágota (Siófokért-Somogyért)

29 éves magyar-angol szakos bölcsész-tanár vagyok. Magiszteri fokozatomat a kolozsvári egyetemen szereztem. Tolmács-fordítóként és a gimnáziumban nyelvtanárként dolgozom. Emellett tudományos kutatómunkát is folytatok. Tavaly jelent meg "Rendszeres angol nyelvtan" című egyetemi tankönyvem. Bölcsészdoktori disszertációmon dolgozom. Újságíróként a Kurír munkatársa vagyok, és a Siófoki Hírek hasábjain is gyakran jelentek meg írásaim. A város közéletében a polgári öntudat erősítését, a közélet tisztaságát, az oktatás erőteljes fejlesztését, a turizmusnak a város izléséhez és lehetőségeihez alakítását, a közérzet — és közbiztonság javítását tartom. Ezt munkámmal is támogatni tudom. Soha nem voltam párttag. Ezért indulok a Siófokért-Somogyért Egyesület jelöltjeként.

5.vk.: Sinkovits Rudolfné (Független)

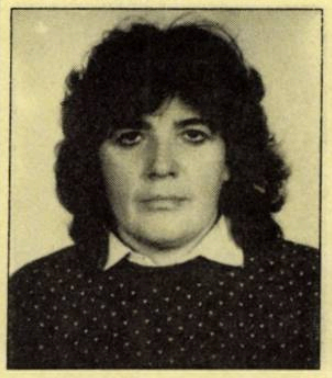

Sinkovits Rudolfné, agrármérnök, 5.számú egyéni választókerület, független képviselőjelölt. 48 éves, egyedülálló, 25 éve Siófokon élek egyetemista lányommal és gimnazista fiammal. Hivatásom gyakorlásától kényszerből egy időre visszavonultam. Ez év tavaszán a választásokon nem indulhattam, mivel politikai okok miatt fogva tartottak, és csak a választások előestéjén szabadultam. Ennek kapcsán a közeljövőben egy könyvem jelenik meg angol és magyar nyelven: "Tojás" politika foglya címmel. A képviselői tevékenységet, tisztes szolgálatnak tekintem, annak érdekében, hogy a választópolgár ne kiszolgáltatott, hanem kiszolgálva legyen a szolgálati munka során.

E nemes célkitűzés megvalósítása érdekében kérem szavazataikat.

Dr. Hatvani Miklós (KDNP-FIDESZ-MDF)

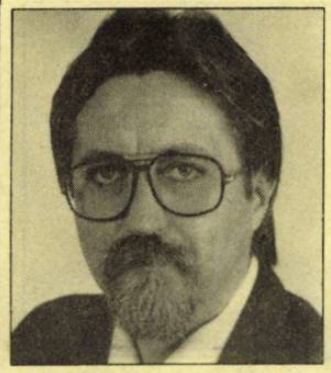

1948-ban születtem Budapesten, 1973 óta élek Siófokon. Nős vagyok, feleségem tanár. Két középiskolás korú fiam van. Saját családi házban, rendezett anyagi körülmények között élünk. Siófokra kerülésemkor a Kőolajvezeték Építő Vállalatnál dolgoztam jogi előadóként, majd több éven át osztályvezető jogtanácsosként. Jelenleg egyéni ügyvéd vagyok. A Keresztény demokrata Párt siófoki szervezetének elnökeként a KDNP, a FIDESZ és az MDF közös jelöltjeként indulva igyekszem — a testületbe kerülésem esetén — az 5. sz. választókörzet polgárainak érdekeit érvényre juttatni.

Párténynné G. Tünde (Siófokért-Somogyért)

Párténynné Guzslován Tünde, 1954-ben, Siófokon születtem. Tanítók és népművelő diplomám, valamint pénzügyi és vendéglátó végzettségem van. Jelenleg a Műszaki Egyetem Közoktatás Manager szakán tanulok.

1973-tól a Siotour-nál,

1978-tól a Dél-balatoni Kulturális Központban dolgoztam,

1990-től a Fővárosi Önkormányzat Üdülőinek vezetőjévé neveztek ki.

Tagja vagyok a Fürdőegyletnek és a Magyar Turisztikai Egyesületnek.

Megválasztásom esetén vállalom, hogy Önökkel összefogva, együttgondolkodva dolgozzak Siófokért, a Balatonért, az 5. számú választókörzet lakosságáért.

"Az emberek cselekedeteinek
csakis a szándék szabja meg érdemét,
s az önzetlenség teszi tökéletessé."
(La Bruyére)

Oláh Lajos (FKGP)

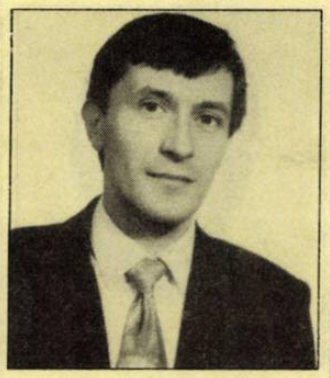

Oláh Lajos, 34 éves vagyok, nős, két kiskorú leánygyermekem van, kereskedőként dolgozom. A Kisgazda Párt helyi szervezetének aktivistájaként kerültem kapcsolatba a politikával. Programomban elsősorban a vállalkozók támogatása szerepel. Meg kellene teremteni a városban annak feltételeit, hogy a vendéglátás színvonala emelkedhessen. A szezon meghosszabbítása és az üvegházi primőrtermelés szempontjából fontos lenne, ha megvalósulna a melegvíz-program Siófokon. A Balaton állagmegóvása, a szennyvíztározó városközpontból való kitelepítése is fontos lenne. Az 5. számú választókerület képviselő-jelöltjeként szorgalmazom a városszebbé tételét, játszóterek építését — és mindenekelőtt a sport támogatását!

Bérdi Éva (SZDSZ)

33 éves német-magyar szakos tanár vagyok. Tabon születtem, ott folytattam iskolai tanulmányaimat. 1984-ben szereztem tanári diplomát a pécsi tanárképző főiskolán. 1984 és 88 között a TIT Nyelviskola Gyermektagozatán tanítottam Budapesten. 1988 óta élek Siófokon édesanyámmal, aki nyugdíjas. Öt éven át az idegenforgalomban dolgoztam, 1993 óta pedig fordító, tolmács és óraadó tanár vagyok. A Mozgáskorlátozottak Egyesületének tagjaként, mely egy erősödő civil szervezet, képviselni kívánom az egészségkárosodott emberek városfejlesztési koncepcióba beilleszthető érdekeit.

Dr. Kovács Miklós (MSZP)

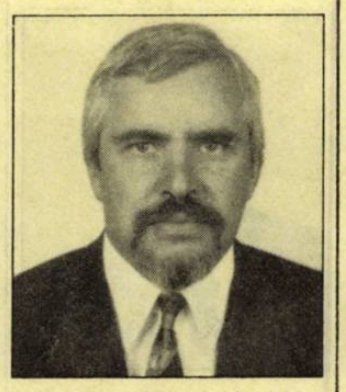

Tisztelt Választópolgár!

Kovács Miklós vagyok, 41 éves, közgazdász, nős, 1958 óta siófoki polgár. 1976 óta munkahelyem a Siotour Rt., a városegyik legnagyobb utazási irodája, ahol 1992-től mint vezérigazgató dolgozom. Feleségem Nyulasi Klára, szintén közgazdász, a Kőolajvezeték Építő Vállalat munkatársa. Gyermekeim: Barbara 17, Vivien 6 éves.

Az Ön választókerületében, pártonkívüliként fogadtam el a Magyar Szocialista Párt jelölését, annak ellenére, hogy korábban politikai tevékenységet nem végeztem. Hivatásom a turizmushoz köt s azért indulok az Ön képviselő-jelöltjeként, mert meggyőződésem, hogy városunk boldogulása nagymértékben az idegenforgalomtól függ.

Politikai ideálom az a polgár, aki befizetett adója jogán a demokrácia minden lehetőségével élve érvényesíti akaratát országa, városa sorsának alakításában. Ön ilyen polgár, s én segíteni kívánok Önnek érdekei érvényesítésében.

6.vk.: Dr. Tóth Sándor (Munkáspárt)

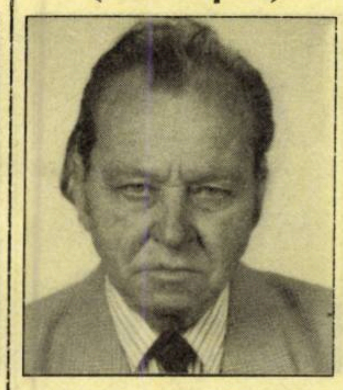

Dr. Tóth Sándor, a BM nyugdíjas jogász őrnagya vagyok. Azért indulok képviselőjelöltként az önkormányzati választásokon, mert nem értek egyet azzal, hogy a kiszolgáltatott dolgozó embereknek sem a parlamentben, sem a helyi önkormányzatokban nincs jelenleg képviselete. Kötődésem a munkásséghoz volt mindenkor, mert én magam is munkásként kezdtem az életemet. Én ezt nem tudom elfelejteni, hogy a néphatalom tette számomra lehetővé a jogász végzettséget. Mindazoknak köszönöm a támogatását, akik hasonló képpen gondolkodnak. Őket kívánom képviselni megválasztásom esetén, a Munkáspárt tagjaként, a 6. sz. választókerületben.

Juhász János (Siófokért-Somogyért)

Juhász János, nyugdíjas műszaki kereskedő vagyok. Két fiam és öt unokám van. Az Advocatus Alapítványban és a Balaton Ökológiai Egyesületben is dolgozom. Feleségem a barkács-műszaki bolt vezetője. Tagja voltam az előző testületnek, s a négy év alatt sikeres fejlesztésekben vettem részt. Választói körzetemben megépült a világszínvonalú telefon, a főposta, az evangélikus templom, a vasútállomás előtti tér, valamint két korszerű belső út. A továbbiakban feladatomnak érzem a nehéz körülmények között élők sorsának javítását, a fedett, olcsóbb termelői piac kialakítását, tiszta játszóteret, tisztább várost, az adófizetők pénzével gondosabb gazdálkodást, otthont a kis szervezeteknek, az ifjúságnak. Tenni kívánok Siófok-Somogy megye kapcsolatainak rendezésében, Siófok javára.

Halász Klára (FIDESZ,MDF,KDNP-SZDSZ)

Halász Klára, 2 leánygyermek anyja, felsőfokú idegenforgalmi szakképesítéssel, német és francia nyelvismerettel. Korom 44 év. 20 éve élek Siófokon, 25 éve dolgozom a turizmus területén. 3 éve vezetem az önkormányzat által alapított Tourinform irodát. Ez idő alatt, reményeim szerint sikerült javítani, mind a vendég, mind a helyi turisztikai vállalkozások érdekeinek összehangolásán.

Munkám és személyes meggyőződésem szerint az élet minden területén toleranciát nem nélkülözhető párbeszéd vezethet az egyéni és közösségi fejlődéshez.

Bizalmukat köszönöm, igyekszem annak megfelelni.

Prohászka István (MSZP)

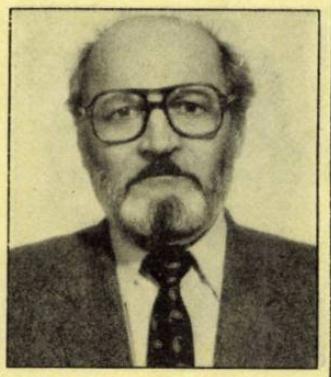

Prohászka István, 1935-ben Karádon születtem. 29 évvel ezelőtt kerültem Siófokra. Feleségem a Széchenyi általános iskola tanítója. Két felnőtt gyermekünk van, pedagógusok. 24 év óta dolgozom a szakmunkásképző intézetben, mint tanár, illetve 7. éve mint igazgató.

Siófok város az önkormányzati rendszer megteremtődésével rendkívüli lehetőségekhez jutott. Pénzei felett saját maga rendelkezik. Az elmúlt esztendőkben sokat fejlődött, amit tovább kell folytatnunk. Ebben a tevékenységben szeretnék részt venni.

Kérem Önöket, akik 4 évvel ezelőtt rám szavaztak, ismételjék meg szavazatukat, és azok, akik 4 évvel ezelőtt nem voltak szavazni, jöjjenek és tiszteljenek meg szavazatukkal.

7.vk.: Hiri Sándor (SZDSZ)

Hiri Sándor, Budapesten születtem. Nős vagyok, feleségem gyógyszertári asszisztensként dolgozik Siófokon. A gödöllői Agrártudományi Egyetem gépész-üzemmérnöki karán végeztem. A főiskola befejezése után 1 évig állami vállalatnál dolgoztam, jelenleg egy építőipari vállalkozás ügyvezetője vagyok. Munkám mellett az Ybl Miklós Műszaki Főiskola vállalkozási szakán végeztem. Siófokon élek és itt is dolgozom.

Vallom, hogy csak úgy lehet javítani saját és környezetünk gondjain, ha magunk is tevékenyen részt veszünk városunk, lakókörzetünk életében. Ezért indulok az 1994-es önkormányzati választásokon, a szabad demokraták jelöltjeként.

Várhegyi Antal (MSZP)

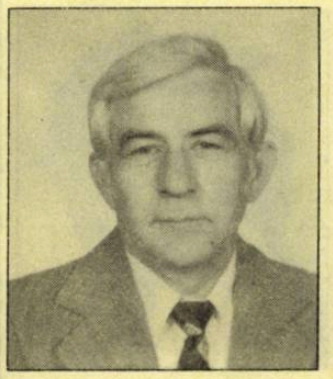

Várhegyi Antal, 1930-ban Baján születtem, iskoláimat Budapesten végeztem, szakképzettségem távközlési üzemmérnök. Siófokra 1966-ban kerültem - a Kőolajvezeték Vállalathoz - építésvezetői munkakörbe, azóta feleségemmel itt élek. Nyugdíjazásomig 46 évet dolgoztam, ebből 14 évet mint kétkezi munkás, a többi különféle szintű vezetői munkakörökben. Az itt leélt csaknem 30 év alapján siófoki polgárnak tartom magam, s úgy vélem: eddigi életutammal bizonyítani tudtam, hogy számomra: az elvégzett munka, a tisztesség és rászorultakon való segíteniakarás fogadható el értékrendként.

Barkóczy Gellért (FKGP)

Barkóczy Gellért mg. vállalkozó, gépipari technikus

Programom:

1. Tiszta, virágos üdülővárost,
2. Szennyvíz-csatorna kiépítése
3. Szennyvíztelep korszerűsítése
4. Csapadékvíz elvezetése
5. Városközpont megépítése
6. Közbiztonság megszilárdítása
7. Vállalkozóbarát adórendszer megteremtése
8. Új munkahely teremtés szorgalmazása
9. Vállalkozásbarát adórendszer megteremtése
10. Termálvíz feltárása és annak kiépítése

Emberi méroe: feddhetetlen magánéletben és a közéletben,. Kitűzött célra törekvő. A közéleti munkát szolgálni és becsülni kell. Isten-haza-család szolgálatában. Bort, búzát, békességet!

Dr. oec. Punyi István (Baloldali Revízió Pártja)

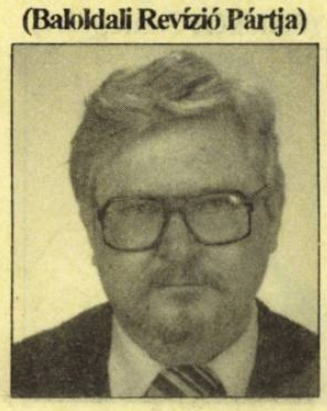

Dr. oec. Punyi István, a Baloldali Revízió Pártja ajánlásával indul a 7. sz. körzet képviselői tisztségének elnyeréséért. 1950-ben született, távközléstechnikus lett, 1968-ban a Kőolajvezeték Vállalatnál kezdett dolgozni műszerészként. A munka mellett közgazda, munkaügyi szakközgazda, munkagazdaságtan doktor, rendszerszervező, mérlegképes könyvelő, adótanácsadó, adószakértő okleveleket szerzett, ezeket főkönyvelőként hasznosította. Egy éve rokkantnyugdíjas. A pártot 1990-ben alapította, ennek fő célja, hogy szót emeljen a helyzetünket rontó intézkedések ellen.

Fógl József (MDF-FIDESZ-KDNP)

Tisztelt Választók!

Engedjék meg, hogy néhány mondatot mondjak magamról Önöknek, akik ismernek, de főképpen azoknak — a 7. választókörzetben — akik nem ismernek. Fógl József vagyok, ötven éves, építész-beruházó, nős, feleségemmel két felnőtt gyermekünk van. Tizennégyéves koromtól kötődöm a városhoz, élek Siófokon. Társadalmi, közéleti munkában 1987-től, mint városszépítő, majd 1990-től mint önkormányzati képviselő veszek részt. Képviselőként a településfejlesztési bizottságban, illetve a humán bizottságban dolgozom. Megtisztelő bizalmuk elnyerése esetén, annak birtokában vállalnám az Önök problémáinak, gondjainak megoldáskeresését, képviseletét, a város vezetésében való aktív közreműködést.

Turjányi József (Siófokért-Somogyért)

Az 1950-es évek elején Siófokon is megjelent a napilapokban: "Fiatalok, gyertek vájártanulónak!" Kevés volt a szén és sok minden, ami feltétlenül kellett volna a létfenntartáshoz. E felhívásra indult el szerencsét próbálni Turjányi József, akiből vájár lett. A munka mellett sportolt, tanult, így több szakmát sajátított el. Ma a siófoki rádióamatőrök vezetője, csapatával együtt többszörös Világ- és Európa-bajnok. Rövidesen másoddiplomás üzemgazdásszá avatják, gazdasági szakemberként széles körű tapasztalatainak hasznosításával vállalna részt városunk továbbfejlesztésében.

Kasza József (FIDESZ-KDNP-MDF)

A FIDESZ - KDNP - MDF választási szövetség jelöltjeként indulok a 8.sz. választási körzetben.

Kasza József, 49 éves nős. Két felnőtt fiam van, Balatonszőcdről költöztem Siófokra 22 éve.

Végzettségem víz — szennyvíz technológus. Munkahelyem a DRV Rt., melynél 27 éve dolgozom. A siófoki vízmű üzemvezetője vagyok.

Programom mottója: "Tiszta, virágos, európai fürdőváros, melynek polgárai nyugodtan, biztonságban dolgozhatnak és élhetnek." Programomról a tisztelt választóimat külön fogom értesíteni.

Matyikó Sebestyén József (SZDSZ)

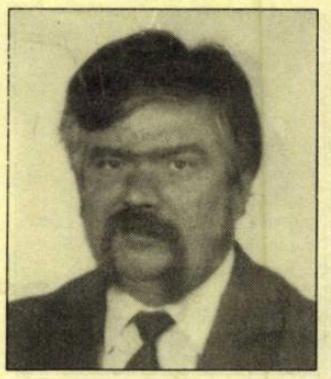

1951-ben születtem Székesfehérváron. Feleségem, Nagy Éva, a Dél-balatoni Kulturális Központ művészeti főelőadója. Kislányunk, Matyikó Annamária most 5 éves. 1987-től a siófoki Kálmán Imre Múzeum igazgatója vagyok. Őseim Siófok alapító családjai közé tartoztak, akik az évszázadok során a település vezető emberei voltak, s mindig a siófoki polgárság felemelkedéséért munkálkodtak. Mind irodalmi, mind közművelődési tevékenységem, múzeumi munkásságom végső soron arra irányul, hogy a siófoki polgárságot érjem el a közművelődés eszközeivel és ezáltal elősegítsem a polgárosodást, s a továbbiakban ennek a polgárságnak az igényeit, a kiteljesedését elősegítő tényezőket akarom szolgálni.

Dr. Nádasy Tamás (FIDESZ,MDF,KDNP-SZDSZ)

Dr. Nádasy Tamás, 35 éves belgyógyász, kardiológus orvos vagyok, a siófoki kórház I. be.osztályán dolgozom. Budapesten születtem, polgári családban. Nyolcadik éve élek Siófokon. Feleségem siófoki, szintén egészségügyi dolgozó. Két gyermekünk van. Választóim érdekképviselete mellett fontos célom lenne az egészségügy felmerülő problémáinak megoldásában való aktív részvétel. Vezérelvem a közélet tisztasága. Egészen mostanáig soha semmilyen módon nem vettem részt a politikai életben.

10.vk.: Csanádi József (FKGP)

Csanádi József 10. (B.kiliti) egyéni választókerület képviselő-jelöltje vagyok. Pártonkívüliként a FKgP felkérésére indulok a választáson.

1951-ben születtem Balatonkilitin. Esztergályos szakmát tanultam, utána elvégeztem a gépipari szakközépiskolát. 1981-től saját autósboltomban dolgozom Balatonkilitin.

Nős vagyok, három gyermekem van, ők kisiskolások.

Megválasztásom esetén szeretnék tenni: a város és környéke tisztaságáért, a Balaton védelméért, az idegenforgalomban rejlő tartalékok kihasználásáért, az oktatás fejlesztéséért, a magángazdaságok megerősödéséért.

Köszönöm választóim megtisztelő bizalmát.

Dr. Fábián Károly (FIDESZ-MDF-KDNP)

Évszázadok óta Siófok-Balatonkilitin élő család leszármazottjaként születtem 1962-ben. Jogi végzettséget szereztem, ügyvédként dolgozom. Az 1990. évi választások óta a siófoki képviselő-testület tagja vagyok. A képviselő-testület gazdasági, valamint pénzügyi ellenőrző bizottságában is tevékenykedem. Mint a város gondjait, ugyanakkor az önkormányzat anyagi forrásait, fejlesztési lehetőségeit ismerő, hozzáértéssel és tapasztalattal is rendelkező városlakóként nem csak hangzatosan ígérgetni, hanem tenni akarok! Felelősséggel! Városunk - Siófok - érdekében.

8.vk.: Dr.Varga Zoltán (Siófokért-Somogyért)

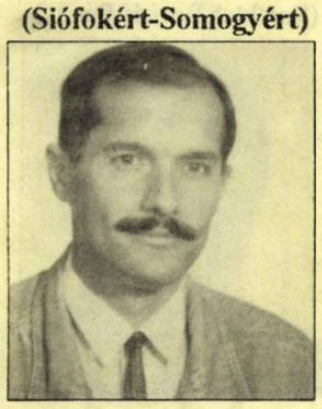

38 éves matematika-fizika szakos tanár vagyok, a Perczel Mór Gimnázium igazgatója. Három gyerekem van. Pályámat a balatonfüredi Lóczy Lajos Gimnáziumban kezdtem, majd 10 éven át a pécsi Janus Pannonius Tudományegyetemen tanítottam. A nyáron tértem vissza Siófokra, ötéves szerződéssel a gimnáziumhoz. Szeretnék komolyan részt venni a város közéletében, ezért indulok a Siófokért-Somogyért Egyesület színeiben az önkormányzati választásokon. A körzetem érdekein kívül szeretném a közalkalmazottakat az eddigieknél jobban képviselni az önkormányzatban, valamint egyesületünk kiemelt célja a Balaton és Siófok tisztaságának, kulturáltságának megteremtése.

Halasi Attila (FKGP)

1961-ben születtem Siófokon. Általános iskoláimat Ádándon, a Vízügyi Szakközépiskolát pedig Barcson végeztem. Nős vagyok, két leányom Anna és Mária, akik jelenleg az általános iskola 3. illetve 1. osztályába járnak.

1985 óta lakom Siófokon, és több mint 2 éve családommal a Gyufa utcában felépített otthonunkban.

Közel 10 éve közúti árufuvarozóként dolgozom. 2 éve a család kárpótlás során vásárolt és részaránytulajdonú mintegy 15 ha. földterületen mezőgazdasági vállalkozást folytatok.

Somogyi Gyula (MSZP)

1949-ben születtem Balatonszabadiban. Nős vagyok, feleségem óvónő, két gyermekünk van. Az Agrobank helyi egységének vezetőjeként dolgozom.

Az 1990-es választások óta tagja vagyok Siófok város önkormányzatának. Szeretem ezt a várost, melyet felelősséggel, tisztességgel szolgálni nagyon szép és nehéz feladat.

Munkámmal, tevékenységemmel igyekeztem ennek megfelelni és erre törekszem a jövőben is.

A közszolgálatban, önkormányzatban megszerzett tapasztalatok alapján jelölt a Szocialista Párt a 8. sz. választókörzet képviselőjének és a város alpolgármesterének.

Riedl János (MSZP)

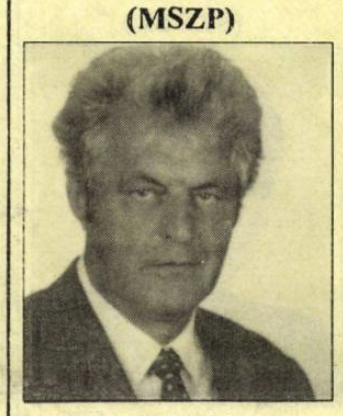

Tisztelt Választópolgárok!

Riedl János vagyok, földművelésszel foglalkozó családból származom. A Kiliti városrészben élek 26 éve. Feleségem Vonyik Mária, akinek ősei is kilitiek voltak.

A Mahart siófoki leányvállalatától mentem nyugdíjba 36 éves szolgálat után, kereskedelmi forgalmi vezetőként. Munkám végzése mellett közéleti tevékenységet folytattam, 17 évig voltam Kilitiben tanácstag. A lakossággal együtt sok szép eredményt értünk el. (Járda és útépítés, fásítás, telefon stb.) A jelen időszakban a képviselő-testületnek tagja vagyok. A Szocialista Párt jelölt képviselőnek. Nem hatalmi vágyból vállaltam, csupán a közösség szolgálatáért. Nyugdíjasként is tovább szeretném képviselni a körzetbe tartozó városlakók érdekeit.

Fenyvesi János (Munkáspárt)

Fenyvesi János 59 éves nyugdíjas Mahart állomásvezető vagyok, jelenleg társadalmi megbízatásként végzem a Munkáspárt városi titkári teendőit. Természetesen, hogy e párt színeiben indulok az önkormányzati választásokon. Megválasztásom esetén szűkebb pátriám, a kiliti városrész és benne az itt dolgozó emberek érdekeit, a turizmus elősegítését, a városrész továbbfejlődését kívánom szolgálni. Azt, hogy a választók hogyan fognak szavazni, nem tudhatom, de mindazoknak a hozzám hasonlóan gondolkodó embereknek a támogatását ezúton is meg szeretném köszönni, akik aláírásukkal elősegítették képviselői jelölésemet.

Boldizsár Róbert (SZDSZ)

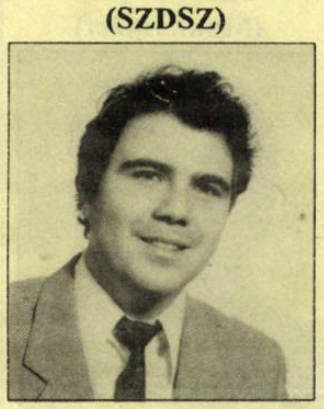

Boldizsár Róbert, 1968-ban születtem Siófokon. Családunk kereskedelemmel és kisiparral foglalkozott. Iskoláimat helyben végeztem, jelenleg is itt élek és dolgozom, mint vállalkozó. 1989-től vagyok tagja a Szabad Demokraták Szövetségének. Liberális, szélsőségektől mentes politikát akarok követni. Legjobb tudásom szerint szeretném képviselni választókerületem lakosságának érdekeit, segíteni szociális problémáik megoldását. Mindezekhez az Önök támogatását kérem.

Rapatyi József (Munkáspárt)

Rapatyi József ipari munkás vagyok. Eredeti szakmám szobafestő és mázoló. Jelenleg kisvállalkozásokból tartom fenn családomat. Soha nem voltam és ma sem vagyok egyetlen politikai pártnak sem tagja, de egyetértek minden olyan törekvéssel, amelyben a becsületesen dolgozni akaró emberek érdekeit képviselik. Ezért fogadtam el a Munkáspárt felkérését és a TIB támogatását az önkormányzati képviselő-jelöltségre. Megválasztásom esetén a fentebb említett kisemberek érdekeit kívánom képviselni a 8. sz. választókerületben. Köszönöm jelölésemet mindazoknak, akik aláírásukkal támogattak.

Istvándi Sándor (Független)

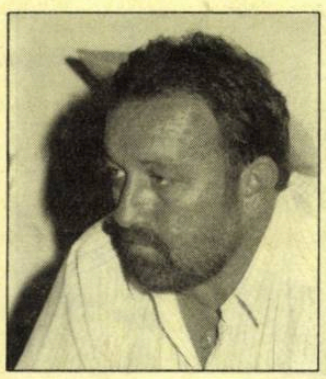

44 éves vagyok, nős, két gyermekem végzős középiskolás. 15 éve a 8-as számú választókörzet lakói vagyunk, ebből következően szép számú baráttal, ismerőssel büszkélkedhetek a környéken. Döntésemet éppen ez motiválta, amikor elhatároztam, hogy független jelöltként elindulok az egyéni képviselő választáson. Fő feladatomnak - megválasztásom esetén - természetesen a 8-as körzet lakóinak érdekképviseletét, tartom, ám foglalkozásom - építész vagyok - arra kötelez, hogy szeretett városunk építészeti megformálásában is tevékenyen részt vegyek. Emellett az emberi környezet is nagyon fontos számomra! Elvem a barátság, szeretet és elviselhetetlennek tartom a gyűlölködést, irigységet. Mottóm egy népi bölcsesség: egy csepp mézzel több legyet lehet fogni, mint egy hordó ecettel.

9.vk.: Kompa Zsolt (FKGP)

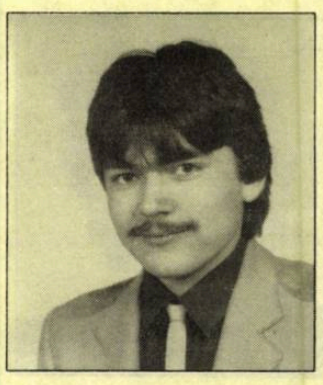

Kompa Zsolt, 28 éves, nős vagyok. Vállalkozóként tevékenykedem a vendéglátóiparban. A Független Kisgazdapárt képviselő-jelöltjeként a 9. sz. választókerületben indulok. Vállaltam, hogy megválasztásom esetén a következőket képviselem:

- A város mindent tegyen meg a Balaton védelme érdekében.
- Az önkormányzat szolgálja a lakosságot és ne fordítva.
- A felháborodást keltő eddigi határozatokat változtassák meg. (például: gépkocsi-elszállítás)
- A körzetben található melegvizet a szezon kiszélesítése miatt minél előbb hasznosítsa a város.

Major István (Siófokért-Somogyért)

Major István, 46 éves középiskolai tanár vagyok. Szűkebb választókerületem, Kiliti és Töreki érdekeit kívánom érvényesíteni egy belvároscentrikus szemlélet ellenében. Másik törekvésem, az idegenforgalom kultúrájának emelése. A kultúrált, jól képzett idegenforgalmi szakemberképzés beindítása, egy idegenforgalmi főiskola létesítésével Siófokon. Megválasztásom esetén rendszeres és folyamatos kapcsolatot igyekszem tartani választókerületem lakosságával. Képviselői programomat négy év múlva számon kérhetik tőlem. Szerencsés döntést, jó választást kívánok valamennyiüknek.

Török Józsefné (Siófokért-Somogyért)

Török Józsefné 40 éves óvodapedagógus vagyok. Pályámat a kiliti Asztalos J. úti óvodában kezdtem, s 19 évig itt dolgoztam. Ebben a nevelőközösségben szilárdult meg a gyermekek és a nevelőmunka iránti szeretetem és választottam élethivatásomnak az óvónői pályát.

Jelenleg a 2.sz. Napközi Otthonos óvoda dolgozója vagyok. Siófokért-Somogyért Egyesület tagjaként a 10. sz. egyéni választókerületben indulok képviselő-jelöltként. Jelenleg Kilitiben lakom. Ismerem a lakóhelyi gondokat, az emberek elképzeléseit, vágyait. Szeretném, ha a gondokon együtt segítenénk, az elképzelések megvalósulásának együtt örülnénk.

Horváth József (MSZP)

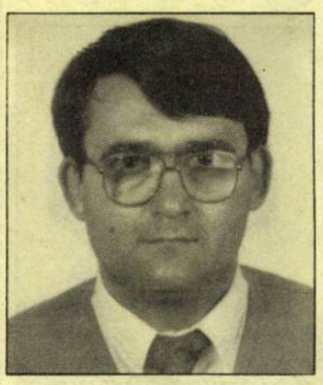

Horváth József, Kilitiben a Tompa utca 12-ben lakom. Feleségem pedagógus, a 3-as iskola alsó tagozatában. Jelenleg gyesen van. 30 éves vagyok, 1968 óta lakom Siófokon. Itt végeztem az általános és középiskolát, majd Gödöllőn mezőgazdasági gépészmérnöki diplomát szereztem. Egy évet a Mezőgépnél dolgoztam, 1991 óta a Kapos Volánnál autóbusz-pályaudvar vezetőként irányítom a tömegközlekedést. A következőket szeretném elérni: Kiliti teljes területén a szenny- és csapadékvíz elvezetésének kiépítése, közutjainak rendbe tétele, a helyi közlekedés önkormányzati támogatásával Kiliti busz-közlekedésének kibővítése.

Polgármester-jelöltek * Polgármester-jelöltek * Polgármester-jelöltek * Polgármester-jelöltek * Polgármester-jelöltek * Polgármester-jelöltek

Dr. Bozsik József (FKgP)

Dr. Bozsik József vagyok, 44 éves, nős, két gyermek édesapja. 15 éve élek Siófokon: gyógyszerészként dolgozom az Arany Kígyó gyógyszertárban. Mióta siófoki vagyok tevékenyen részt vettem a Magyar Vöröskereszt munkájában, egy éve tagja vagyok a Magyar Máltai Szeretetszolgálatnak. Amíg gyermekeim óvodások voltak, segítettem az óvoda fejlesztését. Hat évig az ATI egészségügyi oktatója voltam.

A 4. sz. választókörben indulok a FKgP támogatásával. Megválasztásom esetén szeretném körzetem közbiztonságát fokozni, megoldani a feszülő ellentéteket a kutyatartók és a kisgyermekesek között. Szeretném megoldani, hogy az emberek közötti kapcsolatok megváltozzanak, ne csak az egymás mellett élés legyen, hanem az egymásért is.

A polgármester választáson a FKgP támogatásával indulok.

Megválasztásom esetén szeretném a város közbiztonságát fokozni, a rendőrség mellett egy jól működő polgárőrséggel. Szeretném a lehetőségekhez képest a helyi vállalkozókat segíteni, valamint a polgárok életének megkönnyítését.

Központi probléma a Balaton megmentése. Szeretném a Balaton-parti települések jobb koordinálásával megmenteni egyik főmegélhetési forrásunkat. Szeretnék ipart telepíteni a város környékére, hogy új munkahelyeket teremtsünk. Szeretném a város sportéletét fellendíteni az élsportban és a tömegsportban egyaránt.

Vajda János (Független)

Tisztelt Siófoki Választópolgárok!

Tisztelettel köszöntöm Önöket, és ezúton köszönöm meg, hogy aláírásukkal hozzásegítettek ahhoz, hogy felkerülhettem a szavazólistára, polgármester-jelöltként, és úgy is, mint a 3-as számú választókörzet képviselő-jelöltje.

Vajda János vagyok, 55 éves, nős, 2 felnőtt gyermekem van. A Siófok, Komló u. 2.sz. alatt lakom.

Megválasztásom esetén az alábbi gazdasági és szociális programot kívánom megvalósítani:

A jelenleginél hatékonyabban kívánom támogatni a nagycsaládosokat és a nyugdíjasokat.

Olyan intézkedések meghozatalában kívánok részt venni, amelyek hozzájárulnak ahhoz, hogy a városi középréteg ne csússzon lejjebb, illetve, hogy erős középréteg alakuljon ki.

Megakadályozandónak ítélem a városközpont kiárusítását, támogatom, hogy a leginkább központi helyen lévő ingatlanok önkormányzati tulajdonban maradjanak.

Szükségesnek tartom a polgármesteri hivatal felügyelete alá tartozó útépítő, fenntartó, parkfenntartó, stb. részlegek létrehozását.

Ezen példálózó felsorolás után, kérem engedjenek meg néhány gondolatot szociális programomról:

Az első lakáshoz jutókat kedvezményes telek biztosításával, társasház építési lehetőség biztosításával, esetleg szociális támogatás, kedvezményes hitel nyújtásával támogatnám.

A nagycsaládosok szociális támogatását, gyermekeik ingyenes étkeztetését célul kívánom kitűzni.

A kisnyugdíjasok napi megélhetési gondjait csökkentendő, a szociális támogatás kiszélesítését, a népkonyha kibővítését szükségesnek ítélem.

A munkanélküliség csökkentése érdekében a közmunka intézményét kívánom bevezetni.

Tekintettel az áldatlan nyári siófoki parkolási helyzetre, és az aránytalanul magas parkolási díjtételekre, a helyiek részére parkolóbérlet bevezetését kívánom megoldani.

Az önkormányzati lakások bentlakók általi megvásárlása esetén a rászorulóknak részletfizetési kedvezményt kellene nyújtani.

A Kiliti városrészben a szennyvízelvezető csatorna kiépítésében érintettek hátrányos helyzetbe kerülnek, az állami építési hozzájárulás megszűnése miatt. E területen is segélyezést tartok szükségesnek, indokolt esetben.

Mivel független jelölt vagyok, nem kötnek pártpolitikai szempontok, ezért megválasztásom esetén kizárólag Önöknek tartozom beszámolással, amit rendszeres időközönként lakossági fórum keretében, illetve a helyi sajtó útján tennék meg.

Bizalmukat köszönöm!

Szakonyi Géza (MSZP)

Szakonyi Géza, nyugdíjas vagyok, a GOV vezérigazgatójaként, 20 éves vezetői múlttal mentem nyugdíjba. Szakképzettségem okleveles gépész és gazdasági mérnök. Jelenleg is dolgozom, mint szervezői és vezetői szaktanácsadó. A feleségem dr. Gyöngyösi Margit, szemész szakorvos. Egy fiam van, aki a kereskedelmi és gazdasági főiskola hallgatója. Nem voltam politikus, hanem gazdasági szakember. Egyszerű, becsületes, kemény életmódot folytattam és a környezetemtől is ezt igényeltem. A Szocialista Párt jelölt polgármesternek. A jelölés kihívás számomra, nem vezérel sem hatalomvágy, sem anyagi érdek.

Programom röviden: Siófok város polgárainak boldogulása.

Elsődleges célom az önkormányzati intézmények (oktatás, egészségügy, kultúra stb.) színvonalas működtetése, a város arculatépítésének továbbfejlesztése és tisztaságának javítása. Rendet és tisztaságot akarok a közéletben is! Szoros kapcsolatra törekszem a rendőrséggel és ha kell polgári kezdeményezéssel, de meg kell fékezni a bűnözést. Minden nagyobb döntés előtt ki kell kérni a lakosság véleményét. A szociális támogatásoknál a tényleges rászorultság elvét kívánom érvényesíteni. Az üdülési szezon meghosszabbítása érdekében a gyógyvíz kutatást folytatni kell. Kezdeményezem az idegenforgalmi főiskola létesítését és az állami szerveknél azt, hogy azok a feladatok, amelyek állami hatáskörbe tartoznak vagy államilag támogatottak (a Balaton tisztasága, tehermentesítő utak, szennyvíz kezelés stb.) mielőbb megvalósuljanak.

Tisztelt Polgártársaim! Arra törekszem, hogy az elkövetkező években minden siófoki lakos — legyen az nyugdíjas korú vagy fiatal, bármelyik párt tagja vagy párton kívüli — érezze magát otthon településünkön, lakjék akár a központban, akár Kiliti vagy a Töreki városrészben.

Dr. Balázs Árpád (FIDESZ, MDF, KDNP-SZDSZ)

Gyermekkorom óta Siófokon élek, itt érettségiztem. A jogi egyetem elvégzése után 1982. évtől bíróként, majd jogi osztályvezetőként dolgoztam. Három éve ügyvéd vagyok.

1990. évben önkormányzati képviselővé választottak. A képviselő testületben a gazdasági bizottság elnökeként tevékenykedem. Az önkormányzati munkát ismerem és szeretem.

A KDNP, az MDF és a FIDESZ helyi szervezete Siófokot érintő programjainak hasonlósága lehetővé tette szorosabb együttműködés létrehozását. Ezen politika feletti, városunk érdekében megkötött választási szövetség — képzettségem s tapasztalataim alapján — jelölt polgármesternek. Ezen jelölést az SZDSZ helyi szervezete is támogatja.

Programunk reális, végrehajtható ígéreteket fogalmaz meg:

Egész éves idegenforgalmat teremtünk. A megkezdett melegvízkutatást folytatjuk.

Az építésügyi és csend előírások betartatása érdekében határozottan fellépünk. Tiszta, virágos várost hozunk létre.

A rendőrség munkáját anyagi-technikai eszközökkel segítjük. A közrendet és közbiztonságot megerősítjük.

Az oktatási intézményekben javítjuk a működési feltételeket. Megteremtjük az idegenforgalmi és vendéglátó ismeretek felsőfokú oktatásának alapjait.

Ellenőrizhető szociálpolitikával támogatjuk a lakáshoz jutást és hatékonyan segítjük a rászorulókat.

A városépítési terveket kiegészítjük közlekedés-fejlesztési koncepcióval. Biztosítjuk a kerékpáros és gyalogos közlekedés zavartalanságát.

Célkitűzéseinket úgy valósítjuk meg, hogy nem növeljük a lakosság terheit, nem emeljük az adók mértékét.

****

Visszalépők

Rajcsányi Péter, a siófoki közlekedési felügyelet vezetője a FIDESZ képviselő-jelöltje volt a 9.sz. választókörzetben. A megyei felügyeleti szerve azonban összeférhetetlennek minősítette a képviselőséget munkájával, mondván: "A köztisztviselő szabadon dönthet, hogy a politikai vagy a szakmai karriert választja."

Az eredetileg a polgármesteri tisztségért indult Bozai Ágota (független) kutató munkája miatt döntött a visszalépés mellett, ám a képviselő-jelöltségért harcba száll.

Arany és ezüst

Hét érmet hozott haza a Siófoki Ezüstpart SE utánpótlás úszócsapata Kaposvárról, a hagyományos Adorján-emlékversenyről. Aranyat nyert Szabó Kata két úszásnemben is, Kriston Orsolya pedig egyszer állhatott fel a dobogó tetejére. Három ezüstöt szereztek még a siófoki fiatalok, Füstös Dominika, Kriston Orsolya és Hegedűs Mariann révén. A hetedik érem – egy bronz – Zare Gabriella nyakába került.

A siófoki Önkormányzati Vagyonhasznosító Kft.

(Siófok, Szűcs M. u. 3. Tel: 84/311-903, 315-277)

– többek között – az alábbi ingatlanait kínálja fel értékesítésre:

Siófok, 2693-as hrsz, 50 m2
Siófok, Ipartelep, 3379/8-as hrsz, 12.000m2
Nyim, 95-ös hrsz, 1683 m2
Siófok, 2844/2-es hrsz, 433 m2
Siófok, 2662/28-as,6248-as, 6853-as hrsz
Siófok, Szent László u. 3676 hrsz 1389 m2
3677 hrsz 1403 m2
3678 hrsz 1472 m2
Siófok, Kenesei u. 25. 2844/1 hrsz 432 m2
Siófok, 10083/1-es hrsz, 556 m2
Siófok, 6721-es hrsz, 645 m2

Siófok, Mártírok útja, (Matróz étterem)
Siófok, Kock J. köz (Sanghai étterem)
Balatonkeresztúr, 0312/3-as hrsz, 30.000 m2
Siófok, Kiliti piaccal szemben, 10079/3-8 -as hrsz. cca.20.000 m2
Siófok, Posta u. 29. 3120/2-es hrsz, 964 m2
Siófokon, a Hock J. közben épülő üzletházban emeleti és földszinti üzletek eladók.
Siófok, Szűcs M. u. 3. üzlet bérbevehető (52 m2)
Siófokon, az Újhelyi Strandon büfé felépítmény eladó.

Cégünknél az ÁVÜ Marketing Adatbázis is megtalálható!

Európa-bajnokság Siófokon

Ökölvívók Európa-bajnokságát rendezik meg a jövő évben Siófokon. A Magyar Ökölvívó Szövetség elnöksége november 15-én döntött arról, hogy nem a másik jelölt, Gyula, hanem Siófok kapja meg az 1995. évi junior Európa-bajnokság rendezési jogát. Így a hírek szerint jövőre a legrangosabb Somogy megyei sporteseményt Siófok rendezheti meg június 18 és 26 között. A jeles sportparádéra várhatóan mintegy harminc ország több mint kétszáz junior ökölvívója érkezik majd városunkba.

Sörte a megye legjobbja

A Siófoki Hegedűs Barnabás (Sörte becenevén talán közismertebb...) bizonyult Somogy megye legjobb szkanderosának. A Kaposváron rendezett nyílt, pénzdíjas bajnokságon Hegedűs saját súlycsoportjában és abszolút-kategóriában is győzött. Még egy siófoki végzett az első helyen: a 65-75 kilósok versenyét Gelencsér Krisztián nyerte.

Kiss Péter, a Siófok csatára húz kapura a "Bányászrangadón" (Siófok-Tatabánya: 1-0)

A siófoki Góliát

nyerte a Foki-hegyi tornacsarnokban rendezett nemzetközi utánpótlás futballtornát (12-13 éves korosztály). A végeredmény: 1. Siófoki Góliát FC, 2. Kaposvári Góliát FC, 3. Gárdonyi Focisuli, 4. Simontornya, 5. Balatonkeresztúr, 6. AISB FC (Magyarországon élő amerikai diplomaták gyermekeiből összeállított együttes).

Különdíjak: A legjobb kapus: Horváth Norbert (Kaposvár), a legjobb mezőnyjátékos: Szajcz Adrián, a gólkirály: Bozsoki Roland (B.keresztúr). A tornagyőztes siófoki csapat névsora: Nieder, Horváth II, Szigeti, Lázár, Tóth-Baranyi, Németh, Tusori, Ábrahám, Szajcz, Horváth I. Edző: Pápai Lajos és Szajcz Miklós.

Keszthely is

csatlakozott a Balatoni Városok Tornája szabadidősport-rendezvényhez. A jövő év első két hónapjában így hét Balaton-parti város küzd majd egymással, öt sportágban. A résztvevők: Siófok, Balatonföldvár, Balatonlelle, Balatonboglár, Keszthely, Balatonfüred, Balatonalmádi. A sportágak: kispályás labdarúgás, férfi és női kézilabda, asztalitenisz, teke és sakk. A torna koordinátora most is Siófok. Itt lesz a sorsolás (december 11. a nevezési határidő), s februárban a záró forduló is, minden sportágban. A résztvevő városok úgy döntöttek: valóban csak az amatőr sportolók indulására számítanak, futballban például semmilyen szinten nem lehet igazolt játékos az, aki pályára lép a csapatokban.

Bölcsibetörés

A betörők a picik lakhelyét sem kímélik. Augusztus közepén például meglátogatták az Evangélikus templom mögötti bölcsődét egy éjjel, s néhány melegebb ruhával távoztak. November 3-án már nagyobb volt a zsákmány : négy ajtót felfeszítettek, számlákat, valamint 57 ezer forintot is magukkal vittek. November 16-ra virradóra újra megjelentek, s ezúttal a lakattal lezárt, tejet tároló szekrényt felfeszítve vittek el 20 liter tejet és 40 kefirt.

Kedves betörő(k) !

A bölcsőde gyermekei arra kérik Önt (Önöket), hogy most már talán becsületesen dolgozni is tessék elkezdeni ...

TÉGLAVÁSÁR BAKONYSZENTLÁSZLÓN

ENERGIA ÁREMELÉS ELŐTT

DECEMBER 20-IG

B 30-as falazóblokk 23,60 Ft + Áfa

Thermopor 35,60 Ft + Áfa, kisméretű tégla 12,50 Ft + Áfa

20 ezer db felett 5 % árengedmény!

1995-re előrendelést a fenti áron veszünk fel.

Magánépítkezők Áfa-visszaigénylési határideje 1994. december 31-ig!

Tel: 06/60/396-766 (7-15 óra között)

Szállítás is megrendelhető.

Kárpótlási jegyet (napi ár + 5 %) beszámítunk!

Földvári fórum

Újabb tényfeltáró fórumra került sor a Balaton érdekében, ezúttal november 19-én, a balatonföldvári közösségi házban. Az eseményt a földvári polgármesteri hivatal és a siófoki Advocatus Alapítvány szervezte.

A siófoki 4.sz. Óvoda közös programokat szervez óvodásainak és szülelnek. Ennek keretében a sportcentrumban sportdélutánt rendeztek, ellátogattak a budapesti állatkertbe. Mindkét program nagy élményt jelentett. Ezúton köszönjük a szülői munkaközösség és a pedagógusok munkáját.

Varga Irén

Marathon Sportáruház

Siófok,Fő u. 43. Tel: 310-943

MÁR MOST GONDOLJON A HIDEG NAPOKRA! SPORTOLÁSHOZ, SZABADBAN VALÓ TARTÓZKODÁSHOZ, HIDEG HELYEN VÉGZETT MUNKÁHOZ SZEREZZEN BE MELEG TÉLI ÖLTÖZÉKET A *"MARATHON"*-BÓL! SÍOVERÁLOK, KANTÁROS SÍNADRÁGOK, SÍKESZTYŰK, SÍSAPKÁK. KORCSOLYÁK MINDEN MÉRETBEN! KEDVEZŐ ÁRAK, GARANTÁLTAN JÓ MINŐSÉG! TÖRZSVEVŐINKNEK TOVÁBBRA IS 10% ENGEDMÉNY!

Semperit, Michelin Barum

Continental

Telefon: 84/348-883

Kis teherautó gumik

BMW, MERCEDES SPORT GUMIK

FRIESZ JÓZSEF

gumijavító és gumiáru készítő mester

ZAMÁRDI

Nyitva:7-től 17óráig

Decemberben:

8-án és 15-én jelenünk meg!

A Siófoki Hírek decemberben a – megszokottól eltérően – nem a hónap második és negyedik csütörtökén jelenik meg. Lapunk december 8-án és 15-én kerül utcára, tehát a két szám megjelenése között ezúttal csak egy hét fog eltelni. Mindkét decemberi lapszámunkban meglepetéseket tartogatunk olvasóink számára. Keresse tehát a Siófoki Híreket decemberben 8-án és 15-én!

Felhívás!

Siófok város Képviselőtestülete 1995. I. félévi munkatervének összeállításához témajavaslatokat vár a lakosságtól. Kéri a javaslattevőket, hogy javaslataikat 1994. december 10-ig írásban, vagy telefonon adják le a Polgármesteri Hivatal titkársága (101-es szoba, Stefánné, tel: 311-504) részére.

Idegenforgalmi és Kereskedelmi Rt.

SIOTOUR

Téli szabadságát is töltse a SIOTOUR-ral!

Síudülések Ausztriában, Szlovákiában

Apartmanok, szállodák, panziók, síbérletek Alsó-Ausztriában Ft-ért

Felvilágosítás: SIOTOUR Főiroda

Siófok, Szabadság tér 6.

Tel: 310-900, 310-807

Ingyenes apróhirdetések

Ingatlan

Siójuton 600 n.öl telek eladó, megosztva is. Víz, villany van, 1500 Ft/n.öl. Bicsak Sándor, Siófok, Barackfa u. 9.

Balatonkillitin családi ház eladó, Honvéd u. 105. Érd: Honvéd u. 112.

Eladó 110 n.öl-es közművesített telek Szabadi-fürdő, Áfonya u. Tel: 352-670

Ságváron régi családi ház eladó, víz, gáz a telken. Érd: Ságvár, Fő u. 28.

Eladó Tabon 1300 n.öl szőlő, szántó, gazd. épület, Érd: Ságvár, Ádándi u. 37. (este).

Foki-hegyi, 40x50 m-es építési telek – megosztva is – eladó. Érd. dr. Léhmann: 313-176

Új hármas sorházban családi ház eladó. Siófok, Béri-Balogh u. 68/c. T: 312-355

2 hektár szántóföld megmunkálásra bérbe kiadó. Tel: 314-453

Eladó 480 n.öl szőlőföld. Ára: 250 e Ft, Víz, villany a közelben. Tel: 322-403

Egyéb

Trabant 9 éves, műszakival, 45 ezerért Kötcsén eladó. Tel: 84: 367-536

Eladó egy pár Killtec sportcipő, tiszta bőr, jó állapotban,de oksón 38-as méretben, Jelinekné, Siófok, Tanácsház u. 22./II. 9/30

Eladó egy pár 38-as stoplis foci cipő olcsón! Izer Péter, Siófok, Tanácsház u. 22.II. 9/30.

Garázstető vasvázzal eladó! Tel: 314-427

42-es férfi és 30-as kislány korcsolya újszerű állapotban eladó.Major, Siófok, Árpád u. 8/b.

Pék-gépsor eladó. DEBAG-kemence, HUB-dagasztó, mélyhűtő szekrények, kiegészítők. A megtekintéshez időpont-egyeztetés:06/86/347-331

Eladó 1 db gázzsámoly, 1 db gáztűzhely, 1 db 50 literes villanyboyler. Érd: 312-355

1300-as Lada Samara 5 ajtós eladó. 196.09.28-ig érvényes műszaki. Ár: 365.000 Ft.Érd: Bérczlné 7213, Szakcs,Hunyadi u. 45.

SZÁNTÓDON FÖLDRE SZÁLL A CSILLAG

HKB Bozell

November 9-én, ünnepélyes keretek között nyitjuk meg Szántódon legújabb Chrysler és Jeep Autószalonunkat. Tisztelettel meghívjuk, ünnepeljen velünk. Azoknak, akik november 9.-e és november 30.-a között vásárolnak nálunk gépkocsit, 5% kedvezményt adunk a vételárból.

Hivatalos forrásból

Ne hagyja ki a lehetőséget! Válasszon magának csillagot!

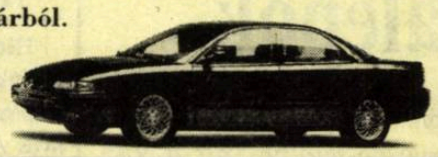

-5%

Jeep The American Legend.

ifj. Tóth János, Bemutatóterem és szervíz: 8622 Szántódpuszta, Aliréti út 1. Tel.: 06-60-396-483

Postai cím: 8621 Zamárdi, Vasút u. 36. Tel./Fax: 06-84-349-029

CHRYSLER *Built to set you free.*

Filmvetítés óvodásoknak

Ingyenes filmvetítést "hoz a Mikulás" a mintegy 750 siófoki óvodásnak december 2-án, a siófoki teremmoziban. A rendezők persze ajándékcsomagokról is szeretnének gondoskodni .

Papi áldással avatták fel Szántódpusztán az ismert zamárdi autóscsalád, Tóthék autószalonját és szervizét. A Chrysler Jeep Magyarország Kft. ötödik márkakereskedése ez az országban. A 69 éves cég sokat bíró Chrysler-dzsipjei a második világháborúban váltak ismertté. (Fotó: Kasza)

Gyorsan és olcsón

reggelizhet, ebédelhet, vacsorázhat Siófok egyetlen önkiszolgáló éttermében, a Víztorony melletti Fókusz bisztróban.

Tegyen próbát – legyen vendégünk!

Szerkesztőségünk Siófokon, a Fő u. 200. szám alatt található. Telefon és telefax: 84/ 313-346

A Balaton Füszért siófoki Nóra Üzletháza tisztelettel

várja minden régi és új kedves vásárlóját. Szolid árak, ingyenes parkolási lehetőség.

8 % engedmény

500 m2-en 4000 féle áru, udvarias, gyors kiszolgálás.

Nyitva hétfőtől péntekig: 8-18 óráig, szombaton 7,30-tól 12,30 óráig

Ajánljuk magunkat, cégünket, legyen Ön is a vásárlónk a Balaton Füszért siófoki Nóra Üzletházában

Siófok, Ipartelep

Földvári frekvencia

A Művelődési Minisztérium tájékoztatása alapján Balatonföldvár városa lehetőséget kapott helyi rádió működtetésére. A nyugati URH-sávú frekvenciaára december 2-ig lehet pályázni, s még az idén megszületik a döntés, hogy ki (kik) rádiózhat(nak).

Véradók

A véradás-szervezés és a vérellátás kérdéseiről tanácskozott a Magyar Vöröskereszt első országos véradó-szervezési konferenciája Siófokon. Bejelentették, hogy megalakult az Önkéntes Véradók Érdekképviseleti Fóruma, mely a korábbinál hatékonyabban kívánja megteremteni a véradók megbecsülését, elismerését és képviselni jogaikat.

Ingatlanforgalmazás, értékbecslés, gazdasági szaktanácsadás, építési tervek, városrendezési tervek készítése.

Siófoki Önkormányzat Vagyonhasznosító Kft.

Siófok, Szűcs M. u. 3. Tel: 84/311-903, 315-277

Nyim nagyközség Önkormányzata a község központjában lévő, 4107 n.öl területű, két lakásból álló, 108 m2 alapterületű, felújításra szoruló, un.

"kastély" épületét

ELADÁSRA MEGHIRDETI

Érdeklődni: Ságvár, Községháza, Tel: 84/380-011

Ságvár község Önkormányzata közművesített építési telkeket

ÉRTÉKESÍT

1800 Ft/n.-öl áron

Érdeklődni:

dr. Léhmann Györgyné körjegyző

380-011 telefonszámon napközben

Siófoki Hírek

A város és környékének lapja

Megjelenik minden hónap második és negyedik csütörtökén

Főszerkesztő: *Gyarmati László* Szerkesztő: *Fónai Imre* Számítógépes szerkesztés: *Bérces Tamás*

Szerkesztőség: 8600 Siófok, Fő u. 200. Tel./Fax.: 313-346

Kiadja a Siófoki Polgármesteri Hivatal

Felelős kiadó: Molnár Árpád polgármester

Hirdetésfelvétel: hétköznapokon 8 - 16 óráig

Készíti: Vörösmarty Nyomda Rt. Székesfehérvár 1340784

Felelős vezető: Papp Károly elnök-igazgató

HU ISSN 0238-8588