SIÓFOKI HÍREK

Az önkormányzat havi magazinja • XXIII. évf. 11. szám 2010. november

KÉPVISELŐ-TESTÜLET ALAKULÓ ÜLÉS

TOJÁSFESZTIVÁL

SIÓFOK OPERETTFŐVÁROS

MEGÚJUL A NAGYSTRAND

BÖLCSŐDE BŐVÍTÉS

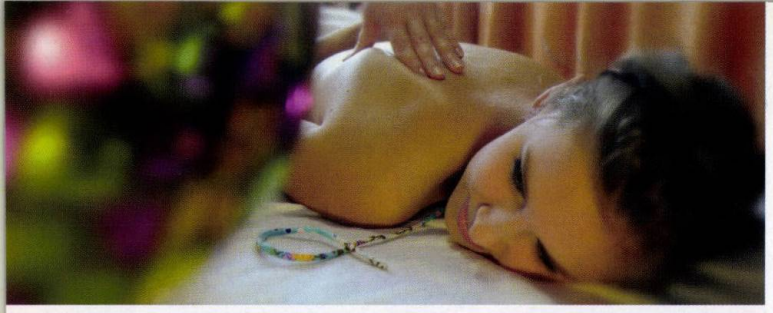

Lehulltak az őszi falevelek s velük együtt áraink is.....

Új szolgáltatással bővültünk!

- kínai masszázs (+ köpölyözés)
- reflexológia

További információ és bejelentkezés:
06 84/506-580-as telefonszámon

17:00 utáni belépő,
Kismama belépő, Nyugdíjas belépő(hétköznapokon)
az élményfürdőbe: 1300.-

17:00 utáni gyermek belépő
(hétköznapokon)
az élményfürdőbe: 900.-

17:00 utáni belépő,
Kismama belépő, Nyugdíjas belépő
(hétköznapokon)
az élményfürdőbe és a szauna-világba:1800.-

Mert egy kis kikapcsolódás mindenkinek jár!

GALERIUS

„Galerius Fürdő, a császárok Fürdője, a fürdők császára Siófokon!"

Galerius Élményfürdő és Wellness Központ
8600 Siófok, Szent László utca 183.
Elérhetőségek: Tel.:06 84/506-580.
E-mail:sales@galerius-furdo.hu
www.galerius-furdo.hu

Tartalom

Siófoki Hírek

XXIII. ÉVF. 11. SZÁM

2010. NOVEMBER

Impresszum

Siófoki Hírek
Önkormányzati magazin
Megjelenik évente
12 alkalommal

Kiadja a Balaton és Sió Térségfejlesztő Kht.
8600 Siófok, Hock J. köz 2.

Főszerkesztő: Gáti Kornél
Munkatársak:
Györkös Marianna
Milei Barbara
Mecseki Renáta
Szőnyi Gergely
Sajtószóvivő: Kozma Ani
Tördelő: Lounge Design Stúdió
Dizájn: Gáti Kornél, Balásy Gyula
Korrektor: Pálné Cserjés Györgyi
Szerkesztőség:
8600 Siófok, Fő tér 1.
Tel.: 84-504-266, **Fax:** 84-504-103
sajto@siofok.hu

Hirdetés: Szabó Erzsébet
Tel.: +36 30 322-0174
E-mail: szaboerzsebet4@t-online.hu

Terjesztő: Magyar Posta Zrt.
Nyomda: By Line Kft.
Felelős vezető: Zsolnay Csaba
HU ISSN 0238-8588
A lapunkban megjelent kép- és szöveganyagok bármilyen formában és médiában csak a kiadó vagy a jogtulajdonos engedélyével hozhatók nyilvánosságra.

12.

6.

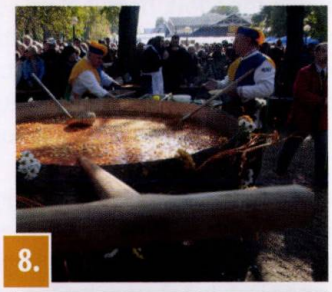
8.

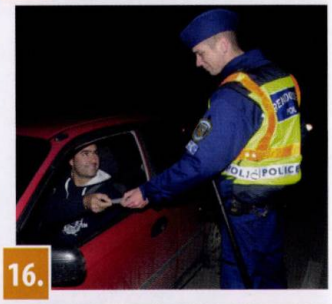
16.

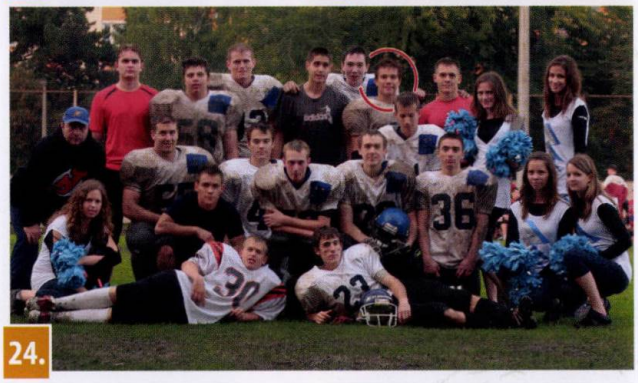
24.

4. JEGYZET
5. HÍREK
6. VÁLASZTÁSOK UTÁN
Képviselő-testület alakuló ülés
6. BÖLCSŐDEBŐVÍTÉS
Nem maradnak magukra a szülők
8. TOJÁSFESZTIVÁL
Ínyencek tojásserpenyője
9. SIÓFOK OPERETTFŐVÁROS
Teltházas Mágnás Miska
10. AZ ÉVAD ELKEZDŐDÖTT
Bérlet rekordok
11. A KIKK PROGRAMJAI
12. STRANDFELÚJÍTÁS
400 millióból szépül meg a Nagystrand
13. A VIRÁGOSÍTÁSI VERSENY EREDMÉNYEI
14. KISHÍREK
16. MINDENNAPOS ELLENŐRZÉSEK
Rendőrségi hírek
17. A FÜRDŐEGYLET OLDALA
18. AKADÁLYMENTES VÁROSHÁZA
24. SPORT
26. EUROPE DIRECT

„SZÍNHÁZ AZ EGÉSZ VILÁG"!

Shakespeare Ahogy tetszik című vígjátékának negyedik felvonásában hangzik el Jacques szállóigévé vált híres monológja: „ Színház az egész világ, és színész benne minden férfi és nő; fellép s lelép; s mindenkit sok szerep vár életében, melynek hét felvonása a hét kor…"

A minap beszélgettem egy ismerősömmel, és szóba került, hogy szoktam színházba járni. Megkérdezte, hogy mit szeretek benne. Annyira egyszerű a kérdés, de még sosem kellett rá válaszolnom, és ezért meglepődtem. Egy jó darabot mindenképp. Nézzük a színészeket a színpadon, együtt lélegzünk velük, azzal is, ami igaz és azzal is, ami hamis. Néha feszengünk, szorongunk, máskor nevetünk vagy épp sírunk. Nem tudjuk távol tartani magunkat az élménytől, mert ugyanúgy hat ránk, mint egy jó film vagy egy izgalmas könyv. Talán pont ez a varázsa. Nem kapcsolhatjuk ki, nem válthatunk csatornát, nem csukhatjuk be, mint egy könyvet. Gondolkozunk, mert emberek vagyunk, érzünk, szeretünk, és elképzeljük azt is, amit nem lehet.

Ismerősöm erre annyit mondott, hogy ő nem szereti. Még gimnazista korában el kellett mennie, de nem tetszett neki. Ez volt az érv. Nem kezdtem el győzködni, témát váltottunk. Aztán elgondolkodtam. Aki gyerekként olvas egy rossz könyvet, az többet kezébe sem vesz egy másikat? Lát egy rossz filmet a moziban és nem megy el többet? Vagy zenét hallgat, nem tetszik neki Vivaldi, és akkor többet be sem kapcsolja a rádiót? Ugye ez nem így van? Akkor, ha egy színdarab rossz, miért kérdőjelezzük meg a műfaj értelmét?

Magyarország színházi élete kulturális kincs, amire vigyáznunk kell. Bár Siófokon önálló társulat nem működik, mégis számos remek darabot nézhetünk meg ebben az évadban is. Sosem lehet tudni, mi történik ott velünk. Ha kiesünk 2-3 órára a napi gondok forgatagából, már megérte. Ha egy kicsivel is többet kapunk, akkor máris megvan az indok, hogy felöltsük „a színházba járós" toalettet és elmenjünk legközelebb is…. Az évad elkezdődött…

Kollárné Mecseki Renáta

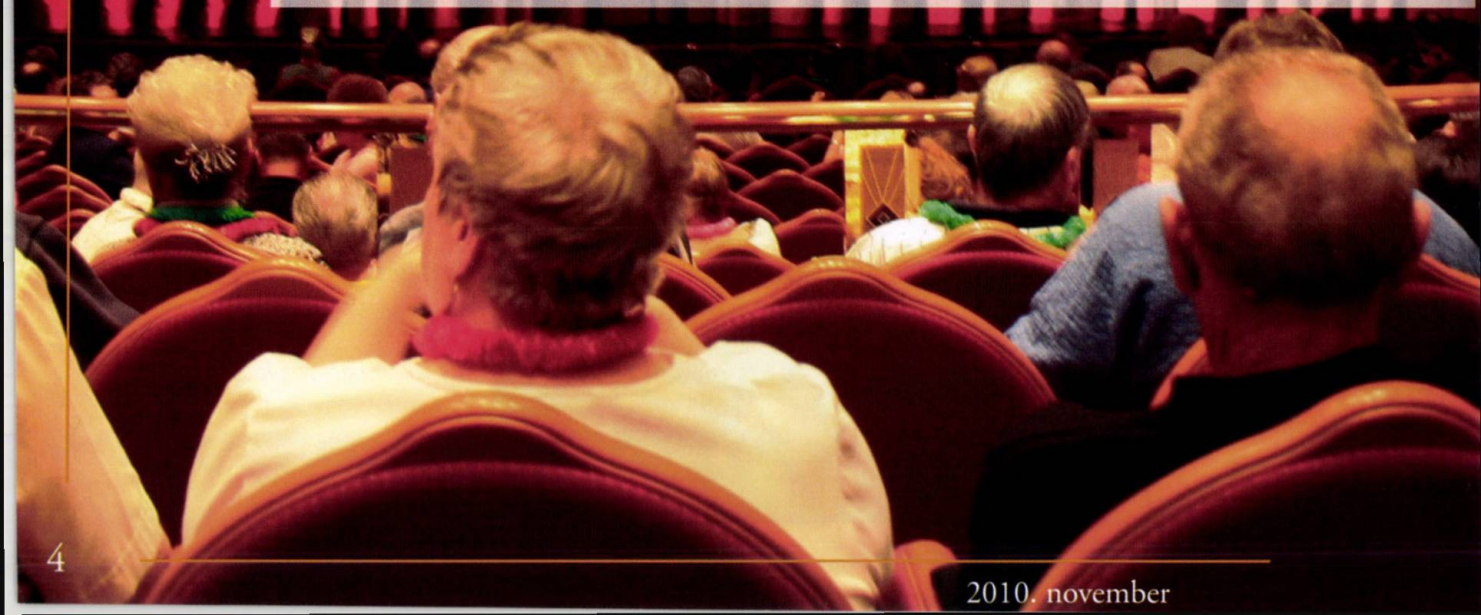

'56 HŐSEIRE EMLÉKEZTÜNK

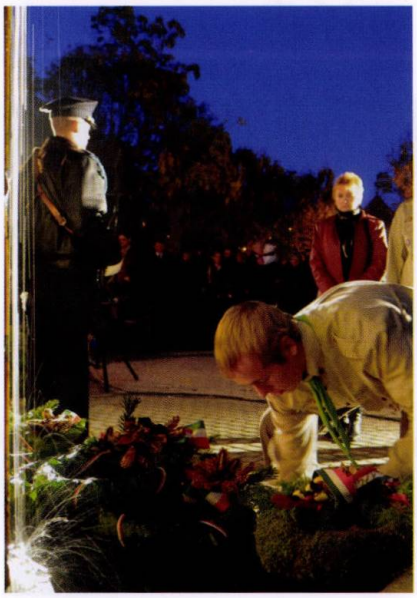

Megemlékezést tartottak október 22-én este a Könnyek kútja 56-os emlékműnél, a Millennium parkban az 1956-os forradalom és szabadságharc 54. évfordulója alkalmából.

Dr. Gruber Attila országgyűlési képviselő ünnepi beszédében többek között résztvevők visszaemlékezésein keresztül elevenítette fel a történéseket. Dr. Balázs Árpád polgármester a helyszínen adott interjúiban elsősorban a Siófokon történt, a városhoz köthető eseményeket emelte ki. Ezt követően az 56-os vitézi lovagrend, valamint társadalmi és civil szerveztek koszorúztak, s hajtották meg fejüket a mártírok emléke előtt. Ezt követően a Kálmán Imre Kulturális Központban folytatódott a megemlékezés, ahol Jenei Szilveszter 1956 című zenés ünnepi emlékműsorával lépett fel a Komáromi Magyarock Dalszínház.

TERV SZERINT ÉPÜL A PLÁZA

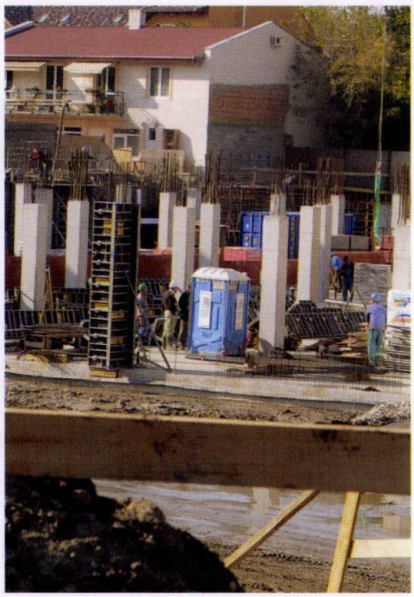

Az elmúlt hetek zord időjárási körülményei ellenére terv szerint halad a Sió pláza építése – tudatta közleményben a kivitelező Sió Ingatlan Invest Kft. Az üzletközpont alatti belső részen már elkészült az alaplemez, folyik a pinceszinti pillérek betonozása is.

A kivitelező tájékoztatása szerint a mélyépítési munkák után már elkészült a belső részen a mélygarázs alaplemeze, elkezdődött a pinceszintet körítő vasbeton falak felhúzása; a pillérek zsaluzása, vasszerelése és betonozása folyamatos, és a szigetelési munkák is ütemterv szerint folynak. A Szabadság tér területén is megkezdődött a kivitelezés, folyik a téren átmenő közmű (víz-, szennyvíz-, csapadékcsatorna, távközlési, valamint erősáramú kábel) kiváltása. November elejére várható a pincefödém betonozása a belső részen, a külsőn pedig karácsonyra készül el. Ekkortól az építkezés már valóban nem a „gödörben", hanem a föld felszínén folytatódik.

IDÉN IS INGYEN KAPJÁK A VÉDŐOLTÁST A 13 ÉVES LÁNYOK

Több mint kilencven siófoki fiatal lány kapja meg idén az önkormányzat által térítésmentesen biztosított HPV oltást. Ők azok, akiknek szülei nyilatkoztak arról, hogy élni kívánnak a lehetőséggel és igénylik gyermekeiknek a lehető legszélesebb védettséget nyújtó, négykomponensű vakcinát.

Siófok Város Önkormányzata 5,5 millió forintot fordít az oltóanyagra, átvállalva ezzel a családoktól a gyermekenkénti több mint 60 ezer forintos költséget.
A méhnyakrák megelőzésére szolgáló, három oltási sorozatból álló vakcinát 2007 óta minden évben elérhetővé teszi a város a siófoki állandó lakcímmel rendelkező és itt tanuló 7-8. osztályos lányoknak.
A prevenciós program részeként azok a helybéli lakosok, akik nem tartoznak a kiemelten támogatott korcsoportba, de orvosilag megfelelő életkorúak, jelentős kedvezménnyel juthatnak hozzá a szérumhoz a kijelölt gyógyszertárban. Az önkormányzat gyártóval kötött megállapodásának köszönhetően a támogatott korcsoporton kívüli lányok és fiatal hölgyek, továbbá a 9-15 év közötti fiúk – orvosi rendelvény alapján – a kereskedelmi ár 35 százalékáért vásárolhatják meg az oltóanyagot. A recept feliratható a gyermekorvosnál, háziorvosnál vagy a nőgyógyásznál. Érdeklődni a kijelölt gyógyszertárban (Borostyán Patika, Semmelweis u. 1.) és a védőnőknél lehet.

KÉPVISELŐ-TESTÜLET ALAKULÓ ÜLÉS

Megtartotta alakuló ülését Siófok Város Önkormányzatának új összetételű képviselő-testülete.

A polgármesteri és képviselői megbízólevelek átadása után a polgármester és a testület tagjai tettek esküt, majd titkos szavazással megválasztották a város új alpolgármestereit. Horváth Károly, korábbi alpolgármester társadalmi megbízatásban dolgozik majd ebben a ciklusban a városért, míg Démuth Pál főállású alpolgármesterként tölti be a tisztséget.

A képviselők döntöttek a polgármester illetményéről, az alpolgármesterek tiszteletdíjáról, illetve költségátalányukról, ezek mértéke azonos maradt az előző ciklus végén alkalmazottal. Változott viszont a bizottságok száma és összetétele. A testületben az eddigi hat helyett öt bizottság működik. A most alakult Nemzeti Erőforrás Bizottság a korábbi Oktatási és Közművelődési, illetve az Egészségügyi és Szociális Bizottság döntés-előkészítő munkáját látja el a sportfeladatokkal kiegészítve.

Az ötödik ciklusát kezdő polgármester, dr. Balázs Árpád székfoglalójában a munkahelyteremtést és a környezetvédelmet emelte ki az előttünk álló ciklus prioritásaként, de mint mondta: minden gondolatot kész befogadni – bármely oldalról érkezzék is –, amely a város felemelkedését, gondjainak megoldását szolgálja.

Az ünnepi alakuló ülésen a képviselők együtt emlékeztek meg a Helyi Önkormányzatok Napjáról azokkal a meghívottakkal, akik az 1990 óta eltelt választási ciklusok valamelyikében tagjai voltak a Siófok Város Önkormányzata Képviselő-testületének.

A képviselők és bizottsági tagok létszámának csökkentése havonta 951 229 Ft megtakarítást eredményez, éves szinten a jövő évtől járulékokkal együtt 1 1 414 748 Ft-tal kevesebbe kerül az adófizetőknek a képviselőtestület.

k.a.

MEGSZŰNIK A ZSÚFOLTSÁG, JAVULNAK A KÖRÜLMÉNYEK A VÁROS BÖLCSŐDÉJÉBEN.

Döcögősen, időnként viharos elemekkel tarkítva indult a párbeszéd a bölcsőde felújítás miatt aggódó szülők és az önkormányzat között azt követően, hogy kiderült: 5 és fél hónapig szünetel az ellátás az intézményben.

Annak ellenére támadt a kommunikációs zavar, hogy a felújításról határozó testület a döntés meghozatalakor világossá tette: minden segítséget megadnak a kicsik elhelyezéséhez, nem hagyják magukra problémáikkal a szülőket. Többször hangsúlyozták ugyanakkor: segíteni csak azokon tudnak, akik elfogadják a törődést. Az álláspontok közeledéséhez azonban szükség volt a párbeszédre – a városvezetés erre mindvégig nyitott volt, bár a szülői értekezletnek nevezett gyűlésekre

nem kapott meghívást, minden ellenkező híreszteléssel ellentétben. Kölcsönös vádaskodás helyett azonban az utolsó szülői értekezleten az együttműködés szándéka kerekedett felül, hiszen mi lehet fontosabb a gyermekek érdekeinél. Így gondolta ezt az önkormányzat és az első pillanattól kezdve ezt is képviselte. A szülők is hangoztatták, hogy szükség van a korszerűtlen, „kinőtt" bölcsőde felújítására akkor is, ha ez átmeneti nehézségekkel jár.

A város óvodái átveszik azokat a gyerekeket, akik elérik a két és fél éves korhatárt. Január végéig 58, április végéig pedig további 20 kisgyermek ellátása oldódik meg ily módon. Az otthonmaradókat havi 90 000.- forinttal támogatja a város, a magánbölcsődék mellett döntő szülők költségeit az önkormányzat átvállalja. A testület egyébként az elmúlt másfél évtizedben folyamatosan készült erre a lépésre. Ezért vásárolta meg az intézmény szomszédságában lévő telkeket. Ennél hosszabb távú hozadéka ennek a jövőbemutató döntésnek, hogy az elkövetkezendőkben nem lehet egyetlen olyan bölcsődés korú siófoki kisgyermek sem, akit nem tud a város ellátni. A most 60 fős intézmény eddig folyamatosan 90 fő felett látta el a kicsiket. A felújítás után 100 fős létszámúra bővülő intézményben akár másfélszáz kisgyermek gondozása is megoldható.

A pályázati lehetőség a csúcsra járatott bölcsőde bővítésére szinte a 24. órában érkezett A létesítmény nem túl korszerű konyhája az utóbbi években külön engedéllyel működött, a várakozási idő pedig esetenként elérte az egy évet.

Az Új Magyarország Fejlesztési Terv Dél- Dunántúli Operatív Programjának jóvoltából 250 millió forintból valósulhat meg a Nyitnikék bölcsőde fejlesztése és kapacitásbővítése. A beruházáshoz az önkormányzat biztosítja a bekerülési költség 70%-át. A fejlesztéssel elérhető az a célkitűzés, hogy az önkormányzat által fenntartott intézmény a lehető legtöbb kisgyermeket fogadni tudja. A korábbi épület két szárnnyal bővül, itt kap helyet két új csoportszoba a kiegészítő helyiségekkel, az új épületrészekhez terasz és uniós szabványoknak megfelelő eszközökkel felszerelt játszóudvar kapcsolódik. Megújul a főzőkonyha, amelyet modern gázkazánnal szerelnek fel. A mai kor kívánalmainak megfelelően a tervezők arra is odafigyeltek, hogy az épületet a mozgáskorlátozott szülők is használni tudják. Az akadálymentes közlekedést segíti az új főbejárat mellett kialakítandó rámpa.

A kivitelező 30 napos előteljesítéssel vállalta az átadást, ami azt jelenti, hogy szerencsés esetben akár már április elején birtokba vehetik a kicsik az új létesítményt. Szerződéskötéskor kemény biztosítékként napi félmillió forintos kötbért kötött ki az önkormányzat a késedelmes teljesítés esetére, a munkaterület átadásának csúszása azonban már most láthatóan indokolt határidő- módosítást eredményezhet.

FELHÍVÁS

A nágocsi Reménység Gyermekotthon és a siófoki Keresztény Advent Közösség szeretettel hív és vár minden kedves érdeklődőt a december 11-én szombaton 16 órakor a Kodolányi János Főiskola dísztermében tartandó jótékonysági egyházzenei hangversenyre.

A hangverseny címe: Ó, figyelj ránk! Az este folyamán három rászoruló családot támogatunk.

Az egyik családban egy kilencéves, oxigénhiánnyal született kisfiút, akit fejlesztése érdekében sok-sok költséggel orvostól orvosig visznek. A másik családban egy hatéves, súlyos ekcémában és asztmában szenvedő kisfiút, aki testvérével és édesanyjával albérletben lakik. A harmadik családban a családfőt, akinek Guillain-Barré syndrómája van (idegrendszeri betegség), és részleges bénulása miatt nem tud dolgozni, így nyolc hónapos kisfiáról sem képes gondoskodni.

A hangversenyen a siófoki Művészeti Iskola tanárai, a budapesti Magna Voce énekkar, a Reménység Alapítvány nágocsi, siófoki, veszprémi, pécsi és győri énekesei és zenekara lépnek fel. Az este zenei része mellett Holló Péter történész bibliai gondolatai is elhangoznak. **Belépőjegyek 250 és 500 Ft értékben a helyszínen vásárolhatók.**

Támogatójegyek elővételben a Kálmán Imre Kulturális Központ portáján, a Kodolányi János Főiskola irodáján, a Tourinform irodán (Átrium üzletház), a Mocorgó Családi Napköziben (Tessedik S. u. 1.) Perczel Mór Gimnázium irodáján és a helyszínen is vásárolhatók 1000 és 5000 Ft-os címletekben.

g.k.

Bővebb információ novembertől a Reménység Alapítvány honlapján: www.remenyseg.hu. Ha teheti, találkozzunk a hangversenyen, és segítsünk ennek a három családnak közösen!

A Reménység Alapítvány munkatársai

AZ ŐSZ LEGNAGYOBB FESZTIVÁLJA

Hímes tojás, faragott tojás, tojásművészet, „Ínyencek tojásserpenyője" – mindez csak ízelítő a háromnapos siófoki Tojásfesztiválból, melyre idén is rengetegen érkeztek a városba.

A Nemzetközi Tojásszövetség 1999-ben hirdette meg minden év októberének második péntekére a tojás világnapját. Ezen a napon több mint 30 tagországban tartanak rendezvényeket, melyekkel a tojás nélkülözhetetlenségére hívják fel a figyelmet. Ebből az alkalomból rendezték meg Siófokon, immár 8. alkalommal a Nemzetközi Tojásfesztivált, melyre idén is több ezren látogattak el.

A fesztiválok célja a tojásfogyasztás népszerűsítése és a tojással kapcsolatos tévhitek eloszlatása. A tojás az emberiség ősi tápláléka, mely számos kivételes tulajdonsága miatt minden korban nagy érdeklődésre tett szert. A tojás kategóriájába nemcsak a jól ismert tyúktojás tartozik bele, hanem a különböző madarak, mint a kacsa, fürj, strucc – sőt a hüllők tojásai is.

Siófokon a tojás művészetét és a tojásos ételeket számos fesztiválsátorban hirdették, de a hétvége legnagyobb eseménye ezzel kapcsolatban a Guinness-rekordkísérlet volt. A tojásfesztiválon hagyománnyá vált egy hatalmas mennyiségű tojásétel elkészítése, melylyel minden évben igyekszik a város bekerülni a rekordok könyvébe. Az előző évek során készült már tojáspörkölt, tojásrántotta, az idén pedig az „Ínyencek tojásserpenyője" nevű ételre esett a választás, s ebből próbálták a világon a legnagyobb adagot megcsinálni. Több mint 8000 tojásból főzték a különböző nemzetiségű séfek Benke László mesterszakács vezényletével, aki régóta állandó vendége a siófoki fesztiválnak. A mesterszakács az I. Magyar Fehérasztal Lovagrend képviseletében szólalt fel, mely öt éve alakult, 62 tagját a parlamentben avatták lovaggá. Elhangzott többek közt, hogy a rend fő célja a gasztronómia átadása a következő generációnak, s tíz szekciója – szakács, cukrász, borász, stb. az étkezési kultúra minden területét lefedi. Benke László és Gribek Lajos egy hatalmas, Guinness-rekord méretű könyvet hoztak létre, melynek címe: Magyarok asztala. A kódex a magyar gasztronómia és étkezési kultúra értékeit foglalja össze a magyarok étkeinek bemutatásával. Ez a gasztronómiai kódex a világ harmadik legnagyobb könyve, mely az Országház vadásztermében található.

A lovagrend ettől az évtől kezdve egy új, siófoki taggal bővült. Kovács urat a rendezvényen is köszöntötték, s dr. Balázs Árpádot is a lovagrend tiszteletbeli tagjává avatták. Laci bácsi beszéde végén a rend mottójával, „Ha-

A tojás a táplálkozás szempontjából igen jelentős, mert majdnem minden vitamint, ásványi anyagot és fontos tápanyagot tartalmaz, melyek az emberi táplálkozáshoz elengedhetetlenek. A zsírban oldódó vitaminok közül megemlítendő a D-vitamin, mely a kalcium és a foszfor felszívódásáért felelős, az A-vitamin, mely a növekedéshez és a csontfejlődéshez, valamint a látóhártya megfelelő működéséhez és az egészséges hámszövetek fenntartásához is szükséges, valamint az E-vitamin, melynek antioxidáns hatása közismert. A vízben oldódó vitaminok és ásványi anyagok is nagy számban találhatóak ebben az élelmiszerben, a B2, B12, a folsav, a foszfor, a vas és a cink csak néhány példa az említett nélkülözhetetlen anyagok közül. Kevesen tudják, hogy a tojás tartalmazza az anyatej után a legteljesebb, elsőrendű, mással nem pótolható fehérjét, ideális arányú zsírjai pedig nélkülözhetetlenek az emberi szervezet számára. Mindezeken túl a tojás a különféle kultúrákban a termékenység jelképe, így az élet hordozója is.

zám, szakmám, becsületem!", s egy Mikszáth-idézettel búcsúzott, majd a polgármester úr kívánt jó étvágyat az ebédhez. A zöldséges, főtt tojásos, pörkölthöz hasonlítható ételt a déli harangszó után pár perccel szolgálták fel a Krúdy Gyula Szakközépiskola tanulói. Előbb-utóbb valamennyi sorban állónak jutott belőle. Mindenki nagy örömére 2500 adagot osztottak szét, miközben a türelmesen váró vendégeket Kató néni szórakoztatta humoros történeteivel.

A hajóállomáson felállított fesztiválsátrakban és faházakban megcsodálhatták az érdeklődők a Tojásművészeti kiállítás gyönyörű darabjait. Ez a siófoki kiállítás 2003-ban, a tojás világnapján került megnyitásra az Első Balatoni Nemzetközi Tojásfesztivál alkalmából. Az idei őszi eseményre is számos különlegességgel készültek. Bemutatták a míves tojás legősibb technikáját, a karcolást, valamint írott, festett, márványozott, patkolt és még rengeteg különböző technikával készült tojást láthatott a közönség.

A háromnapos rendezvény másik célja a balatoni szezonalitás oldása. A szervezők idén is nagy sikerrel zárták ezt a programsorozatot, ugyanis akik ezen az októberi hétvégén a siófoki hajóállomásra látogattak, a nyári szezonéhoz hasonlítható tömeggel találkozhattak. A helybeliek többsége és számos turista is részt vett az eseményen. Rengeteg sztárvendég lépett fel a közönség nagy örömére. Az esti nagykoncertek sztárfellépői óriási sikert arattak: Demjén Ferenc, az EDDA, Deák Bill Gyula és az Apostol előadására több százan voltak kíváncsiak.

Az ősz legnagyobb fesztiválja jövőre sem maradhat a szervezők 2011-ben is várnak mindenkit a megújult Fő térre, a IX. Tojásfesztiválra.

Milei Barbara

SIÓFOK OPERETTFŐVÁROS

Kálmán Imre születésnapja, október 24-e a magyar operett napja. Ennek apropóján rendezték Siófokon a Kálmán Imre Emléknapokat.

Az elmúlt három év tapasztalatai azt mutatják, hogy az operettet szeretik, van jövője Siófokon. Az operetthez mint műfajhoz, mint az egyik legsikeresebb magyar zenés műfajhoz egyre többen visszatalálnak, elsősorban a fülbemászó dallamok miatt.

- A Kálmán Imre kultuszt mindenképpen ápolni kell és ezt is tesszük évről évre. Az első napon Kálmán Imre négy legsikeresebb darabjából hallhatott részleteket a közönség. A Cirkuszhercegnő, a Bajadér, a Csárdáskirálynő és a Marica grófnő legszebb dalai csendültek fel. A második nap kuriózuma a Budapesti Operettszínház Mágnás Miska előadása volt, amit telt ház előtt adtak elő a művészek. Ez a három nap az operett ünnepe volt, így nem csak Kálmán Imre, hanem más szerzők, többek között Offenbach, Strauss, Szirmai, Lehár, Huszka, Kacsóh Pongrác, Ábrahám Pál műveit is élvezhette a közönség – mondta Kiss László, a KIKK igazgatója.

- Idén minden egyes fesztiválunkat minősíttettük. A Siófolk és a Jazz fesztivál művészeti fesztivál, a Stefánia fesztivál kiváló művészeti fesztivál minősítést kapott. A Kálmán Imre Emléknapok szombati és vasárnapi előadásain is részt vett a minősítő zsűri. Remélem, hogy erre a programsorozatra is megkapjuk a kiváló minősítést.

A három éve indult rendezvénysorozattal a város kulturális kínálata új színfolttal gazdagodott, amit az is bizonyít, hogy az idei Kálmán Imre Emléknapok a „Pécs 2010 Európa Kulturális Fővárosa" társprogramja lett.

g.k.

ELINDULT AZ ÉVAD

A Kakukkfészek című drámával indult a színházi évad, miközben a Jókai-bérlet eladásai (is) csúcsot döntöttek.

2007-ben még alacsony volt a bérletes előadások látogatottsága. Idén viszont elérte a Jókai-bérletnél a 400-as „álomhatárt", és a Kazinczy-bérlet után is nagy az érdeklődés.

- Örömmel tapasztalom, hogy évről évre egyre többen várják a színházi bérletes szezonunkat. Igyekszünk mindig újdonságokkal meglepni közönségünket, újabb és újabb társulatok legsikeresebb előadásait hívjuk meg. Sikerünk záloga a jó minőségű előadásokban rejlik. Csábító lehet egy-egy jól hangzó cím, az előadás szereplőgárdája vagy egy híres színész-egyéniség játéka. Az idei évadban több vidéki színház előadása lesz látható, melyek évről évre egyre színvonalasabb produkciókat állítanak színpadra – mondta Kiss László

Az évadban a drámától a vígjátékon keresztül a bohózatig szinte minden műfaj látható lesz a Kálmán Imre Kulturális Központban, és ugyanilyen gazdag lesz a gyermekelőadások programja is.

g.k.

KEDVES OLVASÓINK!

Novembertől folytatódnak balatoni filmvetítéseink.
Sok szeretettel küldöm Önöknek a részletes programot és novemberi könyvajánlónkat is!

Színes ajánlóinkról, gyermekkönyvtári foglalkozásainkról és a Kálmán Imre Emlékházról tájékozódhatnak honlapunkon (www.konyvtar-siofok.hu) és a közösségi portálokon (www.wiw.hu, www.facebook.com)!

Térjenek be hozzánk!

Várjuk Önöket Könyvtárunkban és az emlékházban, valamint rendezvényeinken is!
Üdvözlettel:
dr. Kovács Emőke
igazgató
BRTK Könyvtár

Könyvtárunk november hónapban, keddi napokon, heti rendszerességgel nyilvános és díjmentes filmvetítéseket tart:

2010. november 16. 17.00 óra
Makk Károly: Liliomfi (1954)
2010. november 23. 17.00 óra
Hintsch György: A veréb is madár (1968)
A vetítés helyszíne:
Kálmán Imre Kulturális Központ kamaraterem

A belépés díjtalan!

Minden érdeklődőt szeretettel várunk!

SIÓFOK

TENGERNYI PROGRAM

KÁLMÁN IMRE KULTURÁLIS KÖZPONT • 2010. NOVEMBERI MŰSOR

November 4-én (csütörtök) 17.00 óra

50 éves a Siófoki Nőklub Egyesület

Jótékonysági est a vörösiszap-katasztrófa károsultjai javára

Az est fővédnöke: dr. Balázs Árpád polgármester

Helyszín: KIKK, színházterem

November 5-én (péntek) 19.00 óra

Dale Wasserman

Kakukkfészek

dráma

Veszprémi Petőfi Színház

Jókai-bérlet

Szólójegy: földszinten: 2.800 Ft, erkélyen: 2.600 Ft

Helyszín: KIKK, színházterem

November 8-án (hétfő) 14.00 óra

Thuróczy Katalin – Arany Tamás

Keszekusza varázspálcája

zenés mesejáték két részben

Pódium Színház (Budapest)

Süsü-bérlet

Szólójegy: gyerekeknek földszinten: 1.000 Ft, erkélyen: 800 Ft, felnőtteknek: 1.200 Ft

Helyszín: KIKK, színházterem

November 9-én (kedd) 10.00 óra

A rózsátnevető királykisasszony

Benedek Elek meséi alapján összeállította Zsurzs Kati

Veszprémi Petőfi Színház

Mazsola-bérlet

Szólójegy: gyerekeknek földszinten: 1.000 Ft, erkélyen: 800 Ft, felnőtteknek: 1.200 Ft

Helyszín: KIKK, színházterem

November 10-én (szerda) 10.00 óra

A rózsátnevető királykisasszony

Benedek Elek meséi alapján összeállította Zsurzs Kati

Veszprémi Petőfi Színház

Manócska-bérlet

Szólójegy: gyerekeknek földszinten: 1.000 Ft, erkélyen: 800 Ft, felnőtteknek: 1.200 Ft

Helyszín: KIKK, színházterem

November 13-án (szombat) 18.00 óra

Imre-napi Hangverseny

Timár Imre karnagy emlékére

Helyszín: KIKK, színházterem

November 14-én (vasárnap) 11.00 óra

Vasárnapi zenék

Csiribiri

Halász Judit koncertje

Minden jegy elkelt!

(Még 1 koncert:

2011. február 6-án vasárnap, 11.00 órakor)

Helyszín: KIKK, színházterem

November 17-én (szerda) 14.00 óra

Fazekas Mihály - Schwajda György - Mericske Zoltán

Ludas Matyi

zenés mesejáték

Pódium Színház (Budapest)

Fekete István-bérlet

Szólójegy: gyerekeknek a földszinten: 1.200 Ft, erkélyen: 1.000 Ft, felnőtteknek: 1.400 Ft

Helyszín: KIKK, színházterem

November 18-án (csütörtök) 14.00 óra

A SIOK – Művészeti Iskola I. félévi növendékhangversenye

Helyszín: KIKK, színházterem

November 22-én (hétfő) 19.00 óra

Tennessee Williams

A vágy villamosa

dráma

Vörösmarty Színház (Székesfehérvár)

Karinthy-bérlet

Szólójegy: földszinten: 2.800 Ft, erkélyen: 2.600 Ft

Helyszín: KIKK, színházterem

November 25-én (csütörtök) 8.00 óra

Perczel Mór Gimnázium – Diáknapok

Helyszín: KIKK, színházterem

November 26-án (péntek) 18.00 óra

Városnap

Városi ünnepség

Helyszín: KIKK, színházterem

Keleti Éva fotóművész kiállítása december 4-ig látható az emeleti galérián

A műsorváltozás jogát fenntartjuk!

Kálmán Imre Kulturális Központ
8600 Siófok, Fő tér 2.
Tel.: 84/311-855; 84/311-856
E-mail: rendezvenyek@kulturkozpont-siofok.hu

KÖZEL 400 MILLIÓS BERUHÁZÁS KEZDŐDÖTT A NAGYSTRANDON

Elkezdődött a sokak által közkedvelt siófoki nagystrand funkcióbővítő fejlesztése. A strand az elkövetkező hét hónapban teljesen megújul. Balázs Árpád polgármester maga is munkagépbe pattant, igaz csak a fotósok kedvéért.

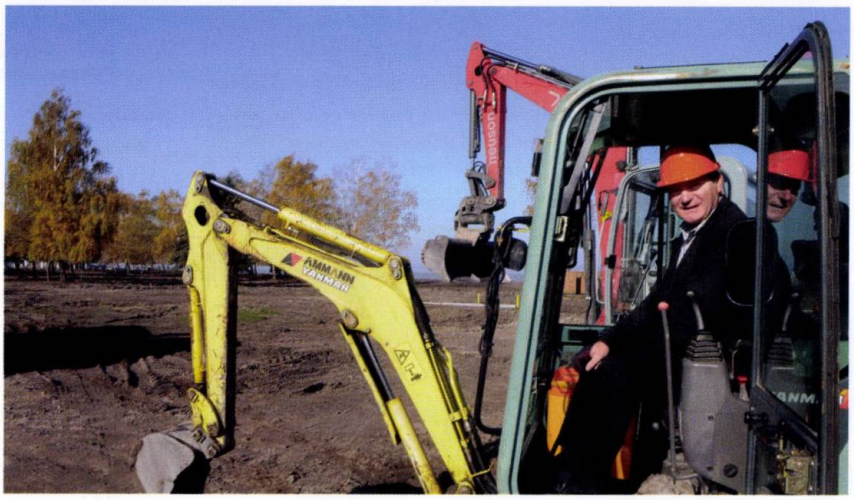

A több mint nyolchektáros terület új gyepszőnyeget kap, fákkal, cserjékkel ültetik be. A növénytelepítéssel párhuzamosan új sétálóutakat, közlekedőfelületeket, térburkolatokat alakítanak ki, de korszerűsítik a közműhálózatot is. A nagystrandhoz tartozó hatszáz méteres partszakasz teljes hosszában megerősítik a partvédőművet, valamint új burkolatot kap a parti sétány.

A beruházás nyomán nem csupán megszépül a nyolchektáros terület, de a hagyományos strandfunkciók bővítése mellett a sport- és szabadidő eltöltését célzó fejlesztések is hangsúlyos szerepet kapnak.

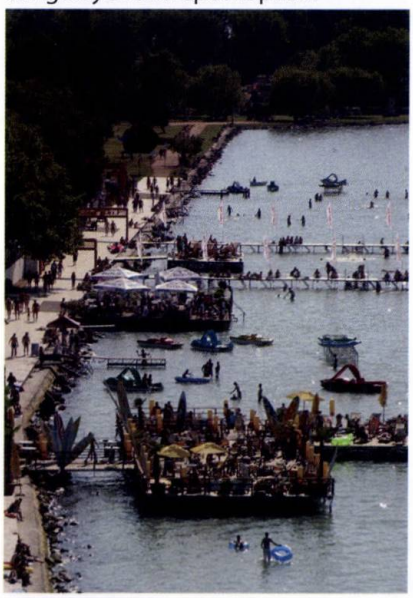

A gyarapodó sportlehetőségek közül legjelentősebb az a négy új, UEFA-szabványnak megfelelő strandfoci- illetve strandröplabdapálya, amelyek megépítésével a létesítmény nemzetközi rendezvények lebonyolítására is alkalmassá válik.

A munka májusban kezdődött a tervezéssel , finanszírozási szerződések megkötésével, illetve a közbeszerzési eljárás lebonyolításával, majd megtörtént a burkolatok visszabontása.

Négy vendéglátó egységet is elbontottak – ezek nem illettek a strand új profiljába, emellett gyakori zajproblémákat okoztak. Az elképzelések szerint a vendéglátóhelyeknek a jövőben a Petőfi sétányhoz közeli területeken kell maradniuk. A Coke Club épülete megmarad, jövőbeni hasznosításáról jelenleg is tárgyalások folynak. Arról kell dönteni, belefér-e a strand új arculatába a Coke Club által képviselt stílus.

A kivitelezés során akadálymentesítik a létesítményeket. A strand keleti partszakaszán kerekes székesek számára is igénybe vehető öltözőparavánok, mozgáskorlátozottak vízbe jutását segítő lift, a hallássérültek számára telepített indukciós hurkok teszik komfortosabbá a strandolást, a gyengén látókat taktilis sávok segítik majd a közlekedésben.

A 389 794 000 forintos beruházáshoz a Dél-dunántúli Operatív Program keretében benyújtott sikeres pályázat biztosít forrást. Az 50 %-os önerőt tartaléktőke-emelésként biztosítja a siófoki önkormányzat.

A beruházás befejezésének tervezett időpontja 2011. december 31. A fejlesztési program lebonyolításának időbeli ütemezését úgy alakította ki a beruházó, hogy e nagyszabású munkálatok a strand nyitvatartási időszakát ne zavarják.

k.a.

2010. ÉVI VÁROSI VIRÁGOSÍTÁSI VERSENY DÍJAZOTTJAI KATEGÓRIÁNKÉNT

I. Családi ház

Gáspár Jánosné
Kele u.76.
I. helyezett

Gelencsér Józsefné
Harangvirág u.12.
II. helyezett

Szabó Károly
Beszédes sétány 22/B.
III. helyezett

II. Balkon

Hengli Jenő
Széchenyi u.19.1/1
I. helyezett

Horváth May Istvánné
Új piac tér 6.
II. helyezett

Boronkai Kalota Lajos
Kardvirág köz 7.I.em.
III. helyezett

III. Cégek,Költségvetési intézmények

SIOK Napraforgó Óvoda
Fő u. 130.
I. helyezett

Balaton Panzió
Szent László u.16.
II. helyezett

SIOK Pillangó Óvoda
Csárdaréti út
III. helyezett

IV. Különdíj

Lénárt Ferencné
Bajcsy-Zs. u. 6
Siófoki Fürdőegylet

Kovács Antal
Hunyadi u.25.
Városvédő és Szépítő Egyesület

Smohai Tibor János
Bartók Béla u.13.
Nők a Balatonért Egyesület

SIOK Pillangó Óvoda
Csárdaréti út
Nyugdíjasok Siófoki Egyesülete

Társasház
Új Piac tér 4.
Nők a Balatonért Egyesület

A városi bíráló bizottság augusztus 9-én zsűrizte a versenyre jelentkezett ingatlanokat. Ezt megelőzően előzsűrizésre került sor, a Nők a Balatonért Egyesület siófoki csoportja segítségével.
Összes jelentkező: 84 magánszemély • 4 intézmény
Virágosítási verseny díjkiosztójára a város napon, november 26-án pénteken 17 órakor kerül sor.

ELŐLÉPTETTÉK GYULAI LÁSZLÓ SIÓFOKI TŰZOLTÓPARANCSNOKOT

Bakondi György tű. altábornagy, az Országos Katasztrófavédelmi Igazgatóság igazgatója a nemzeti ünnep alkalmából előléptetéseket adott át a hazánkban szolgálatot teljesítő tűzoltóknak.

Az eseménynek az Országos Katasztrófavédelmi Igazgatóság fővárosi épülete adott otthont. Siófokról Gyulai László tűzoltó őrnagyot munkakörében nyújtott kiemelkedő helytállásáért október 23-ai hatállyal tűzoltó alezredessé léptették elő.
A parancsnok 2007. március 1-jével kapta meg kinevezését a siófoki tűzoltóság parancsnoki feladatainak ellátására. Első feladatai közé tartozott a nyugállományba vonult osztályvezetők helyére új vezetőséget választani, emellett a nagyszámú nyugdíjba vonulások miatt 34 tűzoltó és 3 közalkalmazott felvétele vált szükségessé. Mivel a tűzoltóság vonulós állománya 70 fő, így 34 újonccal és 36 tapasztalt tűzoltóval kellett ütőképes bevetési csapatot felállítani. A személyi állomány közel 50 %-os cseréjén túl jutott ideje az ingatlan fejlesztésére is. A növekvő tűzoltó technikának méltó helyéül szolgál a mára használatba vett 3 új szerállás, illetve az épület vizesblokkjai, tanterme, irodái is korszerű arculatot kaptak a tűzoltók kétkezi munkájának köszönhetően. Az elhunyt tűzoltók tiszteletére emlékhelyet alakítottak ki szintén saját erőből, valamint a siófoki tűzoltóság 125 éves fennállásának emlékére egy kiadvánnyal is büszkélkedhet már. A civil lakosság számára is betekintést engedett a parancsnok, ugyanis 2008-ban otthont adott Országos Tűzoltónapok, valamint az idei évben az I. Rendészeti Napnak is főszervezője volt a Siófoki Rendőrkapitánysággal együtt.

g.k.

SIÓFOKI TŰZOLTÓK KOLONTÁRON

A siófoki tűzoltóság 7 tagja is részt vett a mentési és kármentesítési munkálatokban Kolontáron, illetve Devecserben. Két napot dolgoztak a helyszínen, majd a kaposvári kollégáik váltották őket. A tervek szerint újabb 7 siófoki tűzoltó áll szolgálatba a veszprém megyei településeken. Szipola Éva, a siófoki tűzoltóság századosa úgy nyilatkozott: amennyiben szükségessé válik, a siófoki szolgálat átáll a 24/48 órás váltásból 24/24 órára, hogy több tűzoltót tudjanak a kárfelszámolás helyszínére vezényelni. A tűzoltóparancsnok mindkét lehetőségre felkészülve készítette el a szolgálatszervezést.

DÍJAZTÁK A TEHETSÉGGONDOZÁST

Platinaminősítéssel ismerte el a SIOK Vak Bottyán János Általános Iskolában folyó tehetséggondozó munkát a Bendegúz Gyermek- és Ifjúsági Akadémia.

Az akadémia tizenkettedik éve szervez tanulmányi versenyeket az általános iskolák tanulói részére. A levelező verseny 7 fordulón keresztül zajlik a legkülönbözőbb témakörökben: matematika, anyanyelv, környező világ, humán műveltség, fizika, angol nyelv, német nyelv, számítástechnika. Az iskolákat annak alapján értékelik, hogy hány gyermek előmenetelét segítik elő a felkészítéssel. A Vak Bottyán János Általános Iskola az elmúlt években főként anyanyelvi versenyeken ért el kiemelkedő eredményeket. Ezt a munkát értékelték az elismeréssel.

ŐSZI SZÍNKAVALKÁD A PARKOKBAN

Kétnyári virágok váltották fel a nyári hónapokban pompázó növényeket a város kezelésében lévő parkokban és zöldfelületeken. Összesen 1449 négyzetméternyi területet ültettek be a többi között árvácskával, szászorszéppel és nefelejccsel.

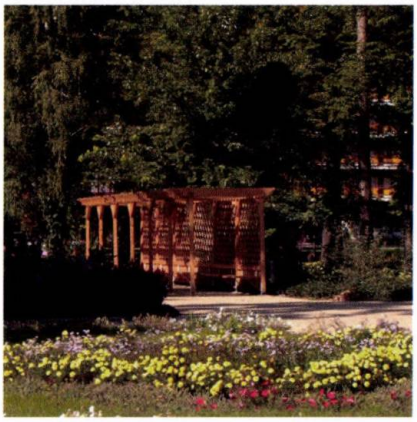

Csak a Jókai parkban 230 négyzetméteren, a városközpontban 580 négyzetméteren újultak meg az ágyások, és mostantól kétnyári virágok díszítik a legtöbb körforgalmú csomópontot is.

HÁROM ÉS FÉL MILLIÓ LÉPÉS MAGYARORSZÁGON

Egy siófoki „lépésmilliomos" fényképalbuma címmel tartott vetítéssel egybekötött előadást dr. Farkas Sándor, a Balatoni Regionális Történeti Kutatóintézet és Könyvtár kamaratermében 2010. október 27-én (szerdán) 17.30 órakor.

A siófoki nyugalmazott sebész főorvos öt év alatt teljesítette a nagy Kék Kört és a 2500 kilométeres túra alatt szerzett élményeit osztotta meg az érdeklődőkkel.

SIKERES VOLT A KÖZMUNKAPROGRAM

194 tartósan munka nélkül lévőnek nyújtott 6 hónapos, határozott idejű munkalehetőséget idén a „Vasúttisztasági és Idegenforgalmi Közmunkaprogram" a déli part 15 településén.

A közmunkások Balatonvilágos és Balatonkeresztúr között végezték a vasúti pályák és azok környékének gyom- és hulladékmentesítését, a vasút menti árkok tisztítását, karbantartását, de feladataik között szerepelt a parlagfű-mentesítés, zöldterületek, parkok gondozása, illegális hulladéklerakók felszámolása.

Májusban és júniusban több mint 8000 munkaórát fordítottak a viharkárok felszámolására az érintett településeken. 1.280 000 m² - en láttak el településtisztasági feladatokat, 25 000 folyóméternyi szabadtéri vízbefolyót tisztítottak meg, 19 000 folyóméteren tették rendbe az önkormányzati utakat, 4000 négyzetméteren a vasút melletti területeket.

A program 225 fővel indult, ám a foglalkoztatónak menet közben 31 résztvevőtől kellett megválnia. A hat hónapos foglalkoztatás 183,5 millió forintba került, ennek 90 %-át állami forrásból finanszírozták. Az önkormányzatokra eső önrészből a siófoki önkormányzat 7,6 millió forintot biztosított.

A közmunkások többsége havonta 78 ezer forintot kapott az elvégzett fizikai munkáért.

A program végeztével 20 fő további foglalkoztatására nyílik lehetőség.

Az „Vasúttisztasági és Idegenforgalmi Közmunkaprogram" számokban:

- 6651 m³ illegálisan lerakott hulladék felszámolása
- 18 250 fm szabadtéri vízbefolyó rendbetétele
- 915 600 m² parlagfű-mentesítése
- 824 470 m² vasúti pályák környékének gyom- és hulladékmentesítés
- 2 460 564 m² zöldterület ápolása, karbantartása
- 329 577 fm állami és önkormányzati közút környékének ápolása

MINDENNAPOS ELLENŐRZÉSEK- RENDŐRSÉGI HÍREK

Bár a parancsnoki és a végrehajtói állomány pozitív hozzáállásának és tisztességes munkájának köszönhetően a nyári hónapokban a közbiztonsági viszonyokat a Siófokon szolgáló rendőrök megfelelő szinten biztosították, az őszi időszakban sincs idő lazításra.

Ilyenkor járják a kerteket és a termőföldeket a melegebb ruhába öltözött elkövetők, és a gondos gazdák a termény betakarításában segédkeznek szorgosan. Persze, a váratlan segítség sokszor jól jön, ilyen esetekben azonban a földtulajdonosok nem örömükben szoktak a rendőrséghez fordulni. Már idén ősszel több eljárást kellett indítaniuk a rendőröknek pl. kukoricalopás miatt is. Úgyszintén sok probléma adódik a téli tüzelőanyag beszerzéséből is, hiszen jellemző, hogy a közúti ellenőrzések során a járművezetők nem tudják megfelelő okmányokkal igazolni a szállított anyag eredetét vagy éppen annak mennyiségét. Ezért közúton és erdei utakon egyaránt rendszeresen fokozott ellenőrzéseket tartanak. Az őszi-téli hónapok kedveznek a betörőknek is, hiszen ilyenkor a tulajdonosok csak nagyon ritkán látogatják hétvégi balatoni ingatlanjaikat. A nyári pihenés után sokan hagynak értékes tárgyakat nyaralóikban, nagyban megkönnyítve ezzel a nem éppen nehéz fizikai munkával járó keresetre éhes elkövetők dolgát. Mivel sajnos a rendőrség nem azt az erőt és hatalmat képviseli, ami mindig és mindenhol ott van, ezért kérik a nyaralótulajdonosokat, hogy ne hagyjanak az épületekben olyan értéket, amire az állandóan nem lakott ingatlanban nincs szükség.

A közlekedési rendőröknek sincs ideje fellélegezni, hiszen a hűvös és ködös idő beköszöntével az útviszonyok is nagyban megváltoznak. Egyre sűrűsödnek a balesetek az útviszonyoknak nem megfelelően választott sebesség miatt, vagy mert az autótulajdonosok elfelejtik lecserélni a nyári gumikat. Az őszi lombhullás következtében az erdő menti utakon is nagyobb óvatossággal közlekedjünk, mivel a nedves falevelek rendkívül csúszóssá teszik az utakat.

Az állandó sebességmérés ellenére is a gyorshajtás a dobogós a baleseti okok között, ezért a siófoki rendőrök is mind nappal, mind éjjel állandóan mérik a sebességet. Emellett az ittas vezetők is nagy bajt tudnak okozni maguknak és a közlekedésben résztvevő, szabályokat betartó többi sofőrnek és utasnak. E bajok megelőzése érdekében az őszi hetekben kiemelt figyelmet szentelnek rájuk.

Összességében elmondható, hogy ősszel is ugyanolyan fontos, hogy saját magunk érdekében tartsuk be a közlekedési, az együttélési és morális szabályokat. Ne sértsük polgártársaink javait és nyugalmát, ezzel is megkönnyítve a rendőrök egyébként is egyre nehezedő feladatait, illetve mérsékeljük kiadásainkat.

Dr. Beke Ibolya r. százados, sajtóreferens, g.k.

Totális ellenőrzés - Lezárták a sóstói városrészt a rendőrök.

Több mint tíz gépkocsi és vagy negyven rendőr vett részt a razziában, melynek során valamennyi ki- és bevezető utat lezárták. Ahogy Beke Ibolya, a Siófoki Rendőrkapitányság szóvivője fogalmazott: Ellenőrzés nélkül se ki, se be, sötétedéstől éjfélig! – Mindenkit megállítottak, biciklist, autóst, motorost, gyalogost, és a járőrök azokba az épületekbe is becsengettek, ahonnan világosság szűrődött ki.

A razzia során 200 igazoltatás történt, közel 150 autóst állítottak meg. Egy körözött személyt elfogtak, és négy közlekedési szabálysértés miatt intézkedtek. Újdonság, hogy a rendőrök gyalog járták a városrészt, becsengettek házakba és elbeszélgettek az ilyenkor is Sóstón élő kevesekkel. A tapasztalat azt mutatta, hogy az itt élők és az autósok is kedvezően fogadták az akciót, Beke Ibolya pedig azt ígérte, sűrűbbek lesznek az ilyen razziák.

ELINDUL A SIÓFOKI FÜRDŐEGYLET TURISZTIKAI EGYESÜLET PÁLYÁZATON ELNYERT SZERVEZETFEJLESZTÉSI PROGRAMJA

A Siófoki Fürdőegylet Turisztikai Egyesület 2010. április 19-én írta alá a DDRFÜ közreműködő szervezetével azt a Támogatási Szerződést, amelyben 22 hónapos időtartamra, 57 millió Forint támogatással turisztikai desztináció fejlesztési projektek megvalósítását tűzte ki célul.

Az Egyesület 1992 évben alakult 36 tag részvételével, s ma már 230 turisztikai szolgáltatást nyújtó szervezet és magánszállásadó a tagja.

A pályázatban megjelölt fejlesztési program egy része rövid és középtávú stratégiák, tanulmányok elkészítését tartalmazza, amelyek segítséget jelentenek a tudatos tervezéshez és operatív munkához, ugyanakkor a támogatás a tagok és munkatársak képzésére, szemléletformálására, az Egyesület munkaszervezetének infrastrukturális beruházásaira, egészségturisztikai termékfejlesztésre és nem utolsó sorban, a Víztoronyban, mint a város jelképes épületében kialakítandó Tourinform iroda belső-építészeti kialakítására nyújt fedezetet.

A program gyakorlati részének legsürgetőbb feladatait a TDM Szervezet a helyzetfelmérő és stratégiai tanulmányok elfogadását követően végrehajtotta.

Felmérte a város turisztikai helyzetét, jelenlegi piaci pozícióját, partnerkapcsolatait és továbblépési lehetőségeit, szolgáltatásfejlesztési lehetőségeit, valamint a fejlesztések által megvalósuló turizmus-működtetés fenntarthatóságát.

Az Egyesület saját honlapot üzemeltet, amelynek fejlesztését a turisztikai vásárlási trendek megváltozása okán az egyik legfontosabb feladatának tart. Ezért mind a munkaszervezet dolgozói, mind az Egyesület tagjai oktatás –továbbképzésen vettek részt a professzionális munka érdekében.

A pályázat támogatásával elkészült egy új turisztikai kiadvány, „Siófoki séták" címen és 3nyelven 10 ezer példányszámban került kiadásra, összefoglalva Siófok város turisztikai látványosságait, és garantált programjait.

Az Egyesület egészségturisztikai szekciója 25 szakorvost és egészségügyi szolgáltatót tud tagjai között, részükre a projekt olyan tanulmány és oktatási anyag elkészítését nyújtja, amely az egészségturisztikai termékfejlesztésben lesz a segítségükre.

Az Egyesület a következő évben az Önkormányzattal konszenzusban, a novemberben elkészülő következő évi marketingstratégia alapján legfontosabb céljának a legvonzóbb termékeinek, s az összefogással megvalósuló sikeres programjainak kommunikációját tekinti. A munkaszervezet új irodájának megnyitása majd 2011 őszén várható a város megújuló, igazi turisztikai látványosságát jelentő Víztoronyban.

A Siófoki Fürdőegylet – Turisztikai Egyesület Egészség és Szépség szekciója 2010. október 25-én ülést tartott.

Az ülés fő témája az egészségturisztikai csomagajánlatok kidolgozása és megbeszélése volt az egészségügyi szolgáltatók, illetve a szálláshelyek képviselői között.

A bemutatott ajánlatokat a szállodák képviselői turisztikai szempontból értékelték, és javasolták a szekciónak a belföldi piac dominanciájának figyelembevételét.

A vélemények és hozzászólások alapján a szekció az alábbi célokat tűzte maga elé:

- Komplex csomagok (több szolgáltató ajánlatából összeállítva) kerüljenek közösen kidolgozásra, majd www.siofokvital.com oldalra, valamint a szállodák honlapjaira.
- Külön készüljenek a belföldi piacra és külön a külföldi piacra ajánlatok, melyeknek árait az adott pénznemben szükséges megadni.
- Az ajánlatokat minden esetben magyar, német és angol nyelven kérjük.

Az ügy fontossága miatt a résztvevők azonnal kitűzték a következő ülés időpontját is (2010. november 8. 18:00), ahol tovább folytatják az ajánlatok megbeszélését.

Dr. Mezőfi Tamás
szekcióelnök

AKADÁLYMENTESÍTÉS

Elkezdődött a városháza akadálymentesítése. A munkálatok ideje alatt nem változik az ügyfélfogadás rendje.

Az átépítés idején megszűnik a gyalogosközlekedés lehetősége az épület északkeleti sarkánál, a parkoló felé, és üzemen kívül helyezik a főporta melletti készpénzkiadó automatát is. A város önkormányzata a hivatalban nyújtott közszolgáltatások akadálymentes elérhetőségét kívánja megvalósítani úgy, hogy a közösségi funkciók az épület mindhárom szintjén bárki számára hozzáférhetőek legyenek. A mozgássérültek intézménybe jutását rámpa segíti majd, és belső lift teszi lehetővé az emeletek elérését. A helyiségekbe való bejutás biztosítására egyes belső nyílászárókat is átalakítanak. A beruházás részeként a mozgásukban korlátozottaknak egyedi vizesblokkokat alakítanak ki, és két akadálymentes parkolóhely is rendelkezésükre áll majd. A belső lépcsők felületén kontrasztos csúszásmentesítő sáv segíti a vakokat és a gyengén látókat a közlekedésben, tájékozódásukat Braille-írásos feliratok és névtáblák könnyítik majd.

Nemcsak a fizikai, hanem az infokommunikációs akadálymentesítés is megtörténik. Hallássérülteket segítő berendezést, úgynevezett indukciós hurkot építenek ki a házasságkötő teremben és a két tanácsteremben. A házasságkötő terem az építkezés teljes ideje alatt a házasulandók rendelkezésére áll, a hivatalban külön figyelmet fordítanak arra, hogy a frigyek teljes csendben köttessenek.

A munkálatok befejezésének határideje január 16-a, a kivitelező azonban már december 25- i előteljesítéssel vállalta az átadást.

A projekt teljes bekerülési költsége csaknem 33 millió forint, ebből 29,7 millió forinthoz az Új Magyarország Fejlesztési Terv Dél- dunántúli Operatív Program keretében elnyert sikeres pályázattal jutott az önkormányzat.

Az akadálymentesítéssel már nem csak az uniós elvárásoknak felel meg az intézmény. A fogyatékkal élőkön kívül az idős személyek, kismamák, babakocsis szülők és az átmenetileg sérült emberek is könnyebben mozoghatnak majd az új, átalakított épületben a mindennapi ügyintézés során.

Visszatérő problémát jelent tavasszal a vízmérők elfagyása – figyelmeztet a Dunántúli Regionális Vízmű Zrt. Somogy megyében közel 1000 darabot kellett az idén kicserélni.

A tönkrement szerkezetek cseréje és hitelesítése sok gondot, utánjárást és kiadást okoz a tulajdonosoknak. Az új vízmérő árának, beszerelésének és hitelesítésének költsége elérheti akár a 30 ezer forintot is. E mellett további anyagi terhet jelent a fogyasztóknak az elfolyt víz díjának a befizetése. A szolgáltató ezt az összeget az előző évi átlagfogyasztás alapján számlázza ki. A megyében a DRV Zrt. könnyítésképpen nem számolja fel a csatornahasználati díjat, ha az elfolyt víz a szennyvízhálózatot nem terhelte.

Mindezt elkerülhetjük, ha a vízmérőaknát megfelelően szigeteljük, és gondoskodunk arról, hogy az akanfedlap jól záródjon. A szigetelést az akna mennyezetén és falán helyezzük el. Lehetőség szerint olyan szigetelőanyagot használjunk, ami nedvesség hatására sem veszíti el a szigetelő-képességét. Kiválóan megfelel erre a célra például a hungarocell. A fagykár kialakulását úgy is megelőzhetjük, ha a vízmérőt és az aknafedlapot hőszigetelő anyaggal letakarjuk.

DRV
Dunántúli Regionális Vízmű Rt.

Mikulás-váró
LÉGVÁRVILÁG JÁTSZÓHÁZ

A gyerekek örömére ÚJRA eljön a Légvárvilág Játszóház!

Helyszín: a Beszédes J. Ált. Iskola sportcsarnoka

DECEMBER 04. SZOMBAT

A küzdőtéren 1000 m²-en számos légvár, ugráló, óriáscsúszda, kalandpark, akadálypálya, labirintus, trambulin, Ficánka halacska, mászófal, élő csocsó, babasarok, arcfestés, lufihajtogatás 1–13 éves korig.

Turnusok: 10-12.30 13-15.30 16-18.30 óráig

Gyermekjegy: 1800 Ft kísérőjegy: 400 Ft

Érdeklődni lehet: 30/99-38-919
www.legvarvilag.hu

FRITTMAN

SZŐNYEG- ÉS FÜGGÖNYHÁZ

www.frittman.hu

SIÓFOKON CSAK NÁLUNK!

Naturtex® termékek:
- -pehelypaplanok & párnák
- -gyapjúpaplanok & párnák
- -pamutszatén ágyneműk
- -gyermekágy takarók & ágyneműk
- -műszálgolyós paplanok & párnák

CARDO termékek:
- -matracok
- -ágyak
- -kanapék

Fa rúdkarnisok kiárusítása

1990 Ft/db-tól

-30%

a készlet erejéig, részeletek az üzletben

Cím: Siófok, Újpiac tér 8. Tel.: 84/315-444

H-P: 8^{30}-17^{30} Szo: 8^{30}-12^{00}

A *Rácz-Hús* ajánlata Önnek:

- -szakított sonka 650.-
- -szakított lapocka 550.-
- -szakított tarja 550.-
- -szakított császár 550.-

- -szakított karaj 630.-
- -bőrös félsertés 630.-

- -kolbászhús 630.-
- -hátsó csülök 550.-
- -sütőkolbász 690.-
- -májas-véres hurka 650.-

Várjuk megrendeléseiket is az alábbi címen és telefonszámon:

8600 Siófok, Dózsa Gy. u. 47.

Tel.: 84/318-456, 30/9678455

Nyitva tartás:
Hétfő-Péntek:
7^{00}-17^{00}
Szombat:
7^{00}-12^{00}

Haas készházak: álomházához vezető legkényelmesebb út

Haas KÉSZHÁZ

Haas készházak már a Balatonnál is!

Haas készház La Grande Roma

A Haas-group egy vezető készház gyártó cég Európában. Az elmúlt 35 évben már több mint 25.000 család döntött Haas-készház mellett Európa számos országában. Készházainkat tapasztalat, alapos munka és a legmodernebb technika felhasználásával építjük, a széles választékával minden árszinten és minden élethelyzetnek megfelelően megtalálja a helyes megoldást. A Haas készházakat kiváló nyugati minőségben és kedvező áron építjük már Magyarországon is, és örülünk, hogy kívánságai megvalósításában az Ön partnere lehetünk.

Személyre szabott tanácsadás és információ, valamint ingyenes katalógus megrendelése az alábbi elérhetőségeken:
Wilm Mühlich
Tel: 06 70 454 12 50
Email: haas.keszhazak@t-online.hu
www.haas-keszhaz.hu

ZÖLDKÁRTYÁT AZ ÖN INGATLANÁNAK

PR

Bizonyára már Ön is tudja, hogy a 2009. január 1-jétől hatályos 176./2008. (VI.30.) Kormányrendelet szerint minden 50 m²-nél nagyobb alapterületű lakóingatlan, és 1000 m²-nél nagyobb hasznos alapterületű hatósági rendeltetésű, állami tulajdonú épület esetében tanúsítani kell az ingatlan energetikai jellemzőit. Az energiatanúsítás 2011. december 31-ig önkéntes, 2012-től pedig kötelező.

A tanúsításhoz végre kell hajtani néhány feladatot, hogy a tanúsítvány megszülethessen.

Melyek ezek a feladatok?

Meg kell szerezni és részletesen át kell tekinteni a szóban forgó ingatlan részletes építési dokumentációját (alaprajzok, metszetek, homlokzati képek), valamint az épületet alkotó, az építés során használt anyagok pontos típusát, azok műszaki jellemzőit.

A helyszíni szemle során - a dokumentáltság mértékétől függően –szúrópróbaszerűen vagy teljes részletességgel ellenőrizni kell, hogy a tervekben szereplőek megfelelnek-e a valóságnak. Amennyiben a tervek nem vagy nem kellő részletességgel állnak rendelkezésre, nem marad más, mint a teljes helyszíni adat-felvételezés, amely az ingatlan tényleges méreteit és az építéséhez használt anyagok felvételezését, a rétegrend megállapítását jelenti. Nehezíti ezt a folyamatot, hogy roncsolásos vizsgálatot nem szabad végezni az épületen, viszont azonosítani kell az eltakart részeket is. A tervezési és/vagy felvételezett adatokat „be kell vinni" az épület energetikai minősítését végző programba, amely az épület összes helyiségénél meghatározza a minősítéshez elengedhetetlen hőtechnikai jellemzőket. A helyiségek összesítve adják meg az épület energetikai minősítését, besorolását.

Energetikai minőség szerinti besorolás:

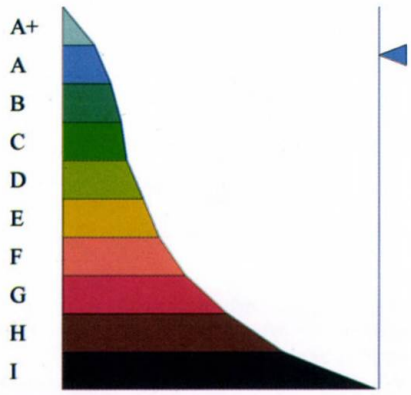

Az épület a számított értékek alapján a kormányrendeletben szereplő fokozatok valamelyikét kapja.

Sokan megkérdezik tőlünk, mi szükség van a hőkamerás mérésre, ha úgyis el kell készíteni az energetikai felülvizsgálatot és a tanúsítványt.

A tanúsítvány bármily részletes adatfelvételezésen alapul is, mégis csak egy „ideális" állapotot tükröz. Az építéshez felhasznált anyagokat, az alkalmazott rétegrendeket a gyártó által megadott paraméterek alapján veszi figyelembe, az elvégzett munka minőségét átlagosnak tekinti. Mindnyájan tapasztaltuk már, hogy ez nem mindig valósul meg így. Az épület szerkezetének, szigetelésének, a nyílászáróinak állapotát csak a hőkamerás méréssel lehet pontosan megállapítani, a meglévő, kialakult hibákat ezzel lehet detektálni.

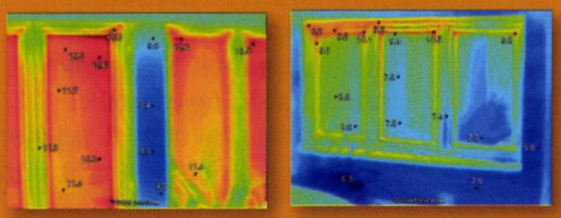

ROSSZ ABLAK **JÓ** ABLAK

Mi a helyes sorrend?

Először a hőkamerás mérést javasolt elvégezni, mert ezzel gyorsan és pontosan meg lehet ítélni az épület állapotát, fel lehet tárni hibáit. Ha a hibák között olyan is van, ami kizárná egy legalább megfelelő minősítést nyújtó tanúsítvány kiállítását, akkor célszerű először a hibát kijavíttatni. Erre vonatkozóan a mérési jegyzőkönyv részletesen tartalmazza a mért értékeket, megnevezi a hibás pontokat, s az összefoglaló része javaslatot tesz a hibák kijavításának módjára, az alkalmazásra ajánlott anyagok és technológiák feltüntetésével.

Ha a hőkamerás mérés által detektált hibák megszüntetése megtörtént, akkor nyugodtan neki lehet vágni az épület energetikai felülvizsgálatának. A tanúsításhoz kapcsolódó számítás ebben az esetben már figyelembe veszi a hőkamerás méréssel megállapított tényleges fajlagos hőveszteség tényezőket, és az épület besorolását ennek alapján határozza meg. Így az épület minősítése nem egy átlagos, hanem a tényleges értékeken fog alapulni.

Mit tud még a minősítő program?

A minősítést végző program rendelkezik egy optimalizáló funkcióval, melynek segítségével pontosan meg lehet határozni, hogy az adott épület esetében, egyes szerkezeteknél (fala-

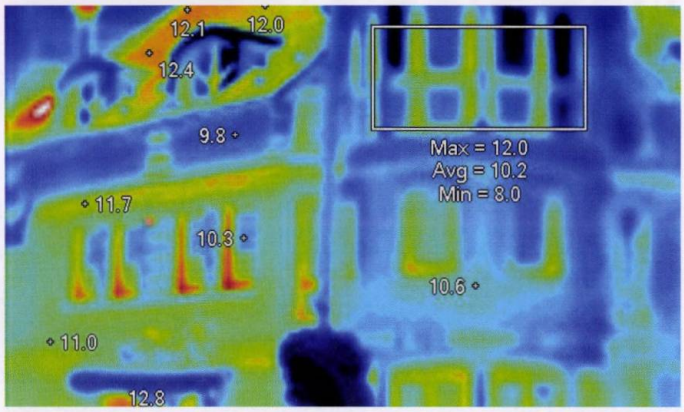

zat, nyílászárók, födém- és lábazatszigetelés) mit kell tenni ahhoz, hogy az ingatlan ne csak a követelményértéket teljesítse, hanem annál jobb minősítést is elérhessen.

A program ezen funkciójának alkalmazásával meg tudjuk határozni azt, hogy például az épület egyes oldalaira milyen vastag szigetelőanyagot kell feltenni ahhoz, hogy a szigetelőképesség egyenértékű legyen. (Valószínű, hogy az épület északi, hidegebb oldalára vastagabb szigetelést kell rakni, mint a nyugati oldalra.) Ezzel a funkcióval pénzt is meg lehet takarítani, mert segítségével csak a szükséges mértékű anyagfelhasználás következik be.

Mire jó még a hőkamera?

Hőkamerás méréssel normál esetben megállapíthatók a fűtési vezetékek nyomvonalai, megkereshetők a szivárgások helyei, így nem kell felbontani az egész padozatot a hiba elhárításához. Átvizsgálhatók vele a villamos kötések, s detektálható, ha valahol túlmelegedés lép fel vagy zárlat közeli állapot alakult ki.

Megkereshetők vele a kisebb hőveszteséget okozó helyek is, ahol a hibaelhárítást sokszor maga a tulajdonos is el tudja végezni, ha tudja, hogy hol és mit kell tennie.

A hőkamerás méréseket abban az időszakban lehet elvégezni, amikor az épületet, a lakást még fűtik s a külső és a belső hőmérséklet különbsége legalább 10 °C.

Részletekért érdeklődjön:
Sió-Procent Kft. 8600 Siófok, Széchenyi u. 11.
Tel.: 06-84-510-140 • 06-20-516-9221
e-mail: info@procent.net
www.procent.net

PR

HAAS-KÉSZHÁZAK: A LEGKÉNYELMESEBB ÚT AZ ÁLOMHÁZ MEGVALÓSÍTÁSÁHOZ

Az elmúlt 36 évben már több mint 26.000 család döntött Haas- készház mellett Európa számos országában.

Készházainkat tapasztalat, alapos munka és a legmodernebb technika felhasználásával építjük, termékeink az osztrák és a német minőségi előírásoknak felelnek meg. Cégünk sikerének alapja az állandó innováció, a kiváló minőség iránti törekvés, valamint a vevőorientált szolgáltatás, amelynek köszönhetően a Haas egész Európában vezető készházgyártó cég. Az ellenőrzött minőség számunkra alapvető fontosságú. Aki sok pénzt és energiát fektet be egy új házba, annak jogában áll, hogy működőképes kivitelezést és kiváló minőséget várjon el minden tekintetben. A Haas-házak tartós megbízhatóságának fenntartása érdekében nemcsak cégen belül vizsgáljuk a legújabb módszereket és technikákat, hanem számos szövetség, munkakör és minőségügyi egység pecsétje is szavatolja termékeink kiváló minőségét. A Haas-készházak természetesen az Európai Műszaki Engedéllyel (ETA) is rendelkeznek. Cégünk széles választékával minden árszinten és minden élethelyzetnek megfelelően megtalálja a helyes megoldást, ezért szeretnénk házát elképzelései és kívánságai szerint felépíteni. A Haas-házak minden szempontból határtalan lehetőséggel, ill. választékkal rendelkeznek. Válasszon házaként egy már ezerszer kipróbált alaprajzot, vagy terveztessen magának egyéni házat! Családi és anyagi lehetősége szerint választhat a különböző kiépítési fokokból a kulcsrakész szintig. Fontos számunkra a gazdaságosság, amit intelligens koncepciónk tesz Önnek lehetővé.

Bővebb információért, ingyenes, személyre szabott tanácsadásért forduljon bizalommal magyarországi képviselőnkhöz:
Wilm Mühlich
Tel: 06 70 454 12 50
Email: haas.keszhazak@t-online.hu

THERMO-SIÓ Kft.

panorama 2000

Műanyag homlokzati nyílászárók....ami leginkább illik a stílusunkhoz!

ABLAK az energiatakarékosságért
- mert gazdaságos, hatékony, előrelátó

ABLAK a tökéletes komfortért
- mert színvonalas, flexibilis, sokoldalú

A jelen igényes választása
- 3 és 5 légkamrás szerkezetek
- korrózióvédett acélprofil merevítéssel
- sima falfelület
- minőségbiztosított, környezetkímélő anyag

AKCIÓ! Minden általunk gyártott termék 20% kedvezménnyel 11.30-ig! Díjmentes helyszíni felmérés és árajánlat készítés!

Bővebb információ: THERMO-SIÓ KFT. 8600 Siófok, Jégverem u. 1., Tel.: 84/519-400, 519-405, Fax: 84/519-401

E-mail: thsio@intellimail.hu • info@thermo-sio.hu • thermo-sio@intellimail.hu, Weblap cím: www.thermo-sio.hu, Nyitva tartás: Hétf□-Péntek: 7.00-15.00

KöBE

Képviseleti iroda:

Siófok, Bajcsy Zs. u. 214.
(MÁV kereskedelmi pályaudvar)

Kötelező Biztosítás

Casco

Otthon Biztosítás

Méhes László
tel.: 06 70 949 3144
kobesiofok@gmail.com

Nyitva: H-P 8-16 ig

Defekt- és kátyúkár biztosítás a KÖBE kötelező mellé

Kár, ha nincs.

KöBE
Alapítva: 1996
A MAGYAR TULAJDONÚ BIZTOSÍTÓ

Vízellátás, csatornázás, víz- és szennyvíztisztítással!

kapcsolatos tervezés
és nagykereskedelem

20 éve a beruházók, víz- és csatornaművek és kivitelezők szolgálatában korszerű csatorna- és ivóvíz-hálózati szerelvényekkel

Cím: 8600 Siófok, Fő u. 15.
Telefon: +36 84/316-338,
+36 84/510-088
Fax: +36 84/312-931
E-mail: kristaly.hu
Web: www.kristaly.hu

KRISTÁLY
Tervező, Szolgáltató és Kereskedelmi Kft.

Silvania Faiskola
és kertészet

- Azoknak akik **szeretnek kertészkedni,**
- Stílusos környezetben **vásárolni,**
- **Minőségfanatikusoknak /** vírusmentes gyümölcsfák...../
- **Különlegességekre vadászóknak /** angol rózsák, Kordes rózsák,régi és új gyümölcsfa és szőlőfajták...../

Nosztalgiabolt

LAKÁSDEKORÁCIÓ • Country stílust kedvelőknek
Újdonságra nyitottaknak • Otthonteremtőknek

Elérhetőség:
Siófok-Sóstó 7-es főút 105km
(M7 Sóstó lehajtó)
0630/3671748
www.silvania.hu • kerteszet@silvania.hu

FIATAL SUZUKIK ÉS OPELEK

Like

SZUPER ÁRON!*

4–7 hónapos SUZUKI SWIFT
1.3 GLX CD+klíma
2.390.000 Ft-tól

4–7 hónapos SUZUKI SPLASH
1.2 GLX CD+klíma
2.190.000 Ft-tól

6–8 hónapos OPEL CORSA
1.4 Enjoy
2.670.000 Ft-tól

6–8 hónapos OPEL ASTRA III
1.6 Essentia
2.900.000 Ft-tól

SUZUKI
BARTA
A GARANCIA!

Suzuki Barta Sárbogárd www.suzukibarta.hu
Köztársaság út 147/a
Tel.: 25/50-80-80; 06 20/48-999-49
*További információért kérjük hívja kollégáinkat a megadott számon!

Way of Life!

Kémények tisztítása és ellenőrzése!

A **TERMOFOK KFT** *Kéményseprő Részlege* értesíti a T. Ingatlan-tulajdonosokat, hogy a 27/1996 (X. 30.) számú BM. rendeletben, illetve Siófok Város Önkormányzata 38/2007 (XII.14.) sz. rendeletében előírt kötelező kéményseprő-ipari közszolgáltatás szerinti éves ellenőrzést, illetve a tisztítást és ellenőrzést november-december hónapban végezzük.

- Fő utca
- Tanácsház utca
- az elmaradt ingatlanok

A jogszabály előírásai szerint a kémények ellenőrzésén és szükség szerinti tisztításán kívül kötelező ellenőrizni a kéménybe kötött gázkészülékek égéstermék- elvezetésének biztonságos működését és a tartalékkéményeket is.

Amennyiben kollégánk nem találja otthon a tulajdonost, egy értesítőt hagy a postaládában, és az azon található mobilszámon kell újabb időpontot egyeztetni.

A szolgáltatás elmaradása szabálysértési eljárást von maga után! Kérjük, hogy minden készülékcserét, illetve új készülék beüzemelést jelentsenek be felénk, mert ezekről kötelesek vagyunk szakvéleményt kiállítani, ellenkező esetben illegális bekötésnek számít, ami jogi következményekkel jár.

Megértésüket köszönjük!

TERMOFOK

Elérhetőségek: diszpécser szolgálat: 30/531-32-25
kemenysepres@termofok.hu, www.termofok.hu

AMERIKA 50 KILOMÉTERNYIRE VAN

Siófoki fiatalok a fehérvári amerikai foci utánpótlásában

Akik értik, azok szeretik, akik nem értik, azok nem nézik. Az utóbbi években hódít az amerikai futball Magyarországon (is), így nem meglepő, hogy egyre több hazánkfia tartozik az „értik és szeretik" csoportba. A sportág odáig fejlődött, hogy 12 csapatos bajnokság (immár 6 éve), 7 csapatos másodosztály és 9 csapatos junior bajnokság is működik nálunk. A tojásfoci Siófokon is gyűjti híveit. A Perczel Mór Gimnázium (PMG) néhány diákjánál ez ma már azt jelenti, hogy aktívan űzik a sportot. – A Fehérvár Enthroners és a Dunaújváros Gorillaz közös utánpótláscsapatában, a Fejér Juniorsban játszunk – mondja a 18 éves, siófoki Balogh Zsombor, aki a szintén PMG-s Kompa Norberttel, Sipos Bencével, valamint Rusvai Gáborral szerepel az együttesben. – Májusban tartott egy válogatót a csapat, amin részt vettünk és megfeleltünk. Több mint 30 fős gárda gyűlt így össze, amely aztán egész nyáron a szeptemberben induló Junior-kupára készült. Volt egy bemutató edzésünk Siófokon, a Beszédes Iskolában is, nem titkoltan azzal a céllal, hogy további tagokat gyűjtsünk magunk közé – árulja el Zsombor, aki a védekező csapat tagjaként, az ún. linebacker pozícióban riogatja az ellenfelet, és akinek elmondása szerint a játék belülről megélve még fantasztikusabb, mint a lelátóról nézve. – Úgy gondolom, hogy Siófokról is több érdeklődő lenne, de a távolság és az állandó utazgatás sajnos sokaknak visszatartó erőt jelent – teszi hozzá a fiatalember, aki társaival hetente háromszor (kedd, csütörtök, vasárnap) utazik edzésre a szomszédos megyeszékhelyre. – Egyelőre nem érezzük ezt tehernek, de azért jó lenne egyszer egy önálló siófoki csapatban játszani. Szerintem lenne rá elég jelentkező, ám kellene egy-két szakember, edző, aki megszervezi, összefogja és koordinálja a csapatot. Ilyet pedig nem könnyű találni – teszi hozzá Zsombor, aki mindent elkövet, hogy bevonja a siófokiakat a sportba: a következő edzésre újabb önkéntest visz magával. Nem először, és nem is utoljára.

-szg-

SIKERES HÁROM HÓNAPOT ZÁRTAK A RÁDIÓAMATŐRÖK

Október elején rendezték Lengyelországban, Skierniewice és Rawa Mazowiecka városában a 7. Gyorstávírász Európa-bajnokságot, ahol a magyar küldöttség tagjaként a Siófoki Rádióklub négy versenyzője – Illés Evelin, Szabó Diána, Székely Eszter és Tóth Patrik - is részt vett.

Szép eredményt értek el, hisz egyéni versenyszámaiban Tóth Patrik két bronzot szerzett, Szabó Diána pedig egyszer állhatott a dobogó harmadik fokára. A Fehéroroszország győzelmével zárult kontinensviadalon a magyar válogatott összetettben a negyedik helyet szerezte meg. A siófoki távírászok ezt megelőzően is bizonyították, hisz augusztus végén az országos bajnokságban címvédéssel hangolódtak az EB-re. A Cegléden megrendezett 36. Nagysebességű Rádiótávírász OB-n 12 nem és kor szerinti kategóriában versenyeztek, és hatalmas pontfölénnyel szerezték meg újra a bajnoki címet. Kilenc arany-, öt ezüst- és egy bronzéremmel zárták a versengést.

A siófoki klubbal kapcsolatos információ, hogy október 16-án, Siófokon adták át a Reményi István Rádióamatőr Alapítvány jutalmait, melyek összértéke közel félmillió forint. Az alapítvány a 11 és 14 év közötti rádióamatőröket, valamint a legalább 11 fővel rendelkező rádióamatőr klubokat díjazza minden évben. Jó hír, hogy a díjak túlnyomó többsége siófoki címzettekhez vándorolt.

-szg-

SIÓFOKON ZÁRUL A FUTÓSZEZON

Mint minden évben, idén is Siófok ad otthont a hazai amatőrfutó-társadalom szezonzárójának, a 7. Intersport Balaton Maraton és Félmaratonnak. A kétnapos futóeseményt november 20-21-én rendezi a Budapest Sportiroda (BSI).

A 42,195 kilométert két nap alatt, három részletben kell teljesíteni: szombat délelőtt harmadmaratont (14,065 km), szombat délután hatodmaratont (7,032 km) futnak, majd vasárnap a 21, 097 kilométer hosszú félmaratoni távot kell megtenniük az indulóknak. Emellett párosok is futhatják a klasszikus távot. A 21 kilométeres félmaratonon egyéni indulók és párosok egyaránt rajthoz állhatnak – előbbiek egyben vagy két részletben teljesíthetik a távot. Kocsis Árpád versenyigazgató tájékoztatása szerint a versenyen kisebb távokon (7, 10.5 és 14 km) is kipróbálhatják magukat a sportolni vágyók, akik szombaton este közös partin búcsúztatják a 2010-es futószezont. A Balaton Maraton és Félmaraton valamennyi távjára a helyszínen is lehet nevezni.

Mindegyik táv útvonala az Aranyparton vezet végig, így az indulók nagyrészt közvetlenül a Balaton partján futnak. Tavaly mintegy 2500-an vettek részt a megmérettetésen. Túl azon, hogy a Balaton Maraton az egész éves futószezon záróeseménye, kiváló hangulatú szabadidős program, amelyen a futók családtagjai és szurkolói is kellemesen tölthetnek egy őszi balatoni hétvégét.

A BSI nemcsak ősszel szervez futóeseményt Siófokra, hisz a 2011-es futószezon is itt kezdődik. Március 17-e és 20-a között a 4. Balaton és FélBalaton Szupermaraton mezőnye rajtol majd a Nyár fővárosából.

TENISZ UTÁNPÓTLÁS: VAN MIRE BÜSZKÉNEK LENNI

Nagy sikert ért el a siófoki Spartacus SE két utánpótlás korú teniszezője, Cseresznyés Máté és Arany Boglárka a négy versenyből álló Alba Regia Kupa pontszerzős versenysorozatán. Mindketten aranyérmet szereztek korosztályukban, a 2001-es születésűek között.

A versenysorozat a Magyar Tenisz Szövetség által támogatott, ún. „Play & Stay" módszerre épült, melyet a siófoki teniszklub is alkalmaz. Ennek lényege, hogy a gyerekek az életkoruknak megfelelő méretű pályán és puhább labdával játszanak.

Boglárka a négy versenyen háromszor nyert, egyszer lett második, 27 pontjával a legjobb lett korcsoportjában. Máté a négy verseny minden mérkőzését megnyerve, a maximális 28 ponttal szerezte meg az első helyet. Sőt, az idősebb, 2000-es korosztályban is nevezett két alkalommal, és ott sem vesztett mérkőzést, így a szerzett pontjaival (14) ezüstérmes lett. A siófoki fiúnak minden esélye meglett volna arra, hogy ezt a korosztályt is megnyerje, ám mivel a versenyek párhuzamosan zajlottak, fizikai képtelenség lett volna mindegyiken részt vennie. A 2009-es

diákolimpia bronzérmesének (Kelle Péterrel érték el ezt az eredményt) azonban így sem lehet oka panaszra. Csak emeli a siker értékét, hogy még el sem döntötte, melyik sportág mellett teszi le voksát (a tenisz mellett a labdarúgást és kosárlabdát is űzi, hetente összesen 9 edzése van).

Karap Attila edző tanítványainak kiváló szereplése azt mindenesetre megmutatta, hogy a tenisz utánpótlásképzés nagyon jó úton halad Siófokon, ígéretes jövő áll a gyerekek előtt.

-szg-

VÁLLALKOZÁSOK: KISZÁMÍTHATÓBB JÖVŐ ÉS NAGYOBB BELESZÓLÁS A DÖNTÉSEKBE

Jövőnket meghatározza, hogyan tudunk megküzdeni a gazdasági válsággal, mely ellen az EU minden eszközzel igyekszik tenni. A krízis különösen súlyosan érinti a vállalkozásokat, melyek kulcsszereplői az európai gazdaságnak. A vállalkozói szektorra már korábban is jellemző problémák, mint például a késedelmes fizetés vagy a körbetartozás, a válság során még súlyosabbá váltak, s ez számos vállalat bezárásához vezetett.

A késedelmes fizetés az egész Unióban, de különösen Dél- és Kelet-Európában okoz komoly gondot. Egy idei felmérés szerint a kifizetetlen számlák összege megegyezik a görög adósságállománnyal, vagyis mintegy 300 millió euróra rúg. Az EU ezt kívánja most enyhíteni.

A Tanáccsal már egyeztetett, az Európai Parlament által elfogadott döntés értelmében lerövidül az általánosan kötelező kifizetési határidő. Már csak a Tanács formális jóváhagyása szükséges, s 2013-tól az általános szabály szerint mind a közszférában, mind a magánszférában 30 nap áll majd rendelkezésre a számlák rendezésére, hacsak a felek a szerződésben másképp nem állapodnak meg. Ez alól csak az egészségügyi szervezetek jelentenek kivételt, a közintézmények pedig legfeljebb 60 napra bővíthetik a fizetési határidőt. Ezáltal csökkenhet a cégek által behajtásra költött összeg, mely jelenleg évente kb. 25 milliárd euró.

Az Európai Unió ezen túlmenően is számos ponton igyekszik könnyebbé tenni a vállalkozások életét. Korábbi cikkeinkben már szó esett a már létező lehetőségekről, így az Európai KKV (kis- és középvállalkozási) portálról, az Eramus Fiatal Vállalkozóknak mobilitási lehetőségről, vagy az Enterprise Europe Network európai vállalkozásfejlesztő hálózatról. Az igazi újdonság azonban az, hogy az Európai Unió legújabb kezdeményezése nyomán mostantól a vállalkozásoknak a vonatkozó jogszabályok megalkotásába is lehetőségük nyílik beleszólni, ezáltal közvetlenül alakítva az őket érintő európai politikákat. Most nemcsak, hogy elmondhatják véleményüket az Európai Vállalkozási Tesztpanel keretében, de az elsők között értesülhetnek a vállalkozásukat érintő uniós kezdeményezésekről, sőt, később azt is megtudhatják, hogyan befolyásolta mindez az európai szintű döntéseket. A teljesen internetalapú Tesztpanelben bármely magyarországi vagy uniós székhellyel rendelkező vállalkozás ingyenesen, önkéntesen vehet részt. Az internetes regisztrációt követően lehetőség nyílik a vállalkozások mindennapi tevékenységét érintő konzultációkban részt venni. Évente hat-nyolc kérdőívet kitöltésére kerül sor, melyek az összes hivatalos nyelven elérhetők, így magyarul is. Ezt követően visszajelzést küldenek arról, hogy mindez hogyan befolyásolta az európai uniós döntéshozatalt.

A témák között pénzügyi kérdések, szabályozási környezet, foglalkoztatási és munkajogi szabályok, adózás, környezetvédelem, adminisztrációs terhek, védjegyek és fogyasztóvédelem szerepel a legnagyobb súllyal.

Az európai uniós jogszabályok kidolgozásakor az európai intézmények rendszeresen konzultálnak az érdekelt felekkel és a nyilvánossággal annak érdekében, hogy a jogszabályok az érintettek valós igényeire kínáljanak megoldást. Az egyes vállalkozások vélemény-nyilvánítása különösen fontos részét képezi a konzultációnak, ezért az Európai Vállalkozási Tesztpanel már eddig is nagy jelentőségre tett szert. Jelenleg több mint 3000 európai vállalkozás tagja. Lépjen be Ön is, érvényesítse érdekeit Európában, hogy vállalkozása még sikeresebb legyen!

Az Európai Tesztpanel elérhetősége: http://ec.europa.eu/yourvoice/ebtp

Amennyiben ezzel, vagy bármilyen uniós témával kapcsolatban további kérdései lennének, forduljon a siófoki **Europe Direct Tájékoztatási Központ** munkatársaihoz! **Telefon: 504-267, e-mail: siofok@europedirect.hu.**

300 féle laminált padló

5 különböző színű 7mm vastagságú
31-es kopásállóságú laminált padló
1390Ft/m2

5 különböző színű 8mm vastagságú
31-es kopásállóságú laminált padló
1490Ft/m2

Minden laminált
padlónkhoz ajándék szegélyléc és alátétfólia.

www.hubertparketta.hu

KAINDL

Az akció nov. 1-től nov. 30-ig illetve a készlet erejéig tart.
Bruttó árak és forintban értendőek.

8600 Siófok, Vak Bottyán u. 32.
(TESCO-val szemben)
Tel.: 84/313-385, 70/316-3698, Nyitva: H-P 9-17, Sz 9-12
8200 Veszprém Házgyári út. 24.
Tel.: 88/401-590 Nyitva: H-P 8-18, Sz 8-12.

Egy jó lépés...
hubert PARKETTA

Ha" Bontási Átvételi Igazolás"
-a gépjármű végleges kivonásához-
akkor Nagy Autóbontó Siófok!

NAGY AUTÓBONTÓ SIÓFOK
Siófok, 7-es út, 107-108 km
Telefon: 06-84/353-705, 06-20/9352-752
www.nagyautobonto.hu
info@nagyautobonto.hu

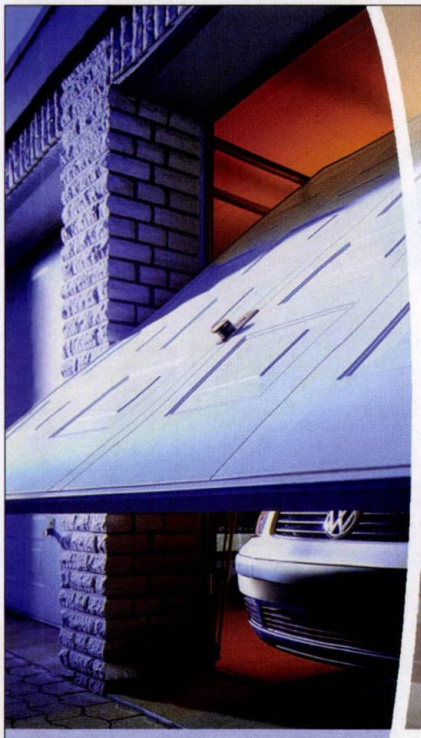

Garázsajtók
Ipari kapuk
Sorompók
Parkolás gátlók
Kapu motorizálás

Kaputechnika

EZÜSTLAKAT KFT.
Üzlet és bemutatóterem:
8600 Siófok, Fő u. 148.
Tel.: 84/313-975, 313-330

S-Gumi Kft.

KERÉKCSERE? PILLANATOK ALATT!

Amit garantálunk:
-Személy-, teher-, busz-, munkagép
gumiszerelés, gumijavítás,
centírozás, minta utánvágás
- alu- és acélfelni
forgalmazás, javítás

Nyitva tartás:
H-P:8^{00}-12^{00} 13^{00}-17^{00}
Szo:8^{00}-12^{00}

Autója kerekeit csak szakműhelyben javíttassa, szereltesse!

8600 Siófok, Vak Bottyán u. 49.
Tel.: 84/322-190, 30/9250-014

EGÉSZSÉGVÉDŐ KÉSZÜLÉKEK SZAKÜZLETE

Hasznos ajándék egy-egy Egészségvédő-, Közérzetjavító-, Szépségápoló készülék! (Nálunk több,mint 300 féle termékből válogathat!)

- Láz-, vérnyomás-, vércukor-, koleszterin-, trigliceridmérők, stb.
- Gyapjú ágynemű garnitúrák,hőpárnák,elektromos ágybetétek,lepedők;
- Víztisztítók, házi Pl víz előállító készülékek, oxigénszifonok;
- Elektromos szájhigiéniai termékek (ultrahangos tisztítási mód);
- Gyógylámpák(infra, biopolár);

- Hőterápiás SHIATSU és Rolling típusú masszírozók nagy választékban szélességállítási lehetőséggel is
-infra melegítőfejek, melyek megszűntetik a feszültséget, izomfájdalmakat, fáradtságot

SBM-500 HA
masszázsülés

- 14 féle masszázsvariáció
- egymástól függetlenül használható hát-, derék és nyakmasszírozás!

RMM-300 HA
fekvő masszázságybetét

- 12 féle masszázsvariáció
- hordozható, összehajtható

- Relaxációs szökőkutak, csobogók

-Baba termékek: baba altatók, baba figyelők, mérlegek, stb.
Nyugalom a babának, pihenés a mamának!

Siófok, Tanácsház u.-Dózsa Gy. u. sarok
Nyitva tartás: H-P:9^{00}-13^{00};14^{00}-18^{00} Szo: 9^{00}- 13
www.thetisz.hu | E-mail: info@thetisz.hu
Tel.:06-30/9560-399; 06-84/311-735