# Siófoki Hírek

Az önkormányzat havi magazinja XIV. évf. 6. szám 2001. június

Európai 1997 virágbajnok

## Szezonnyitó a nyár fővárosában

## A Veronika-kút rejtélye

## Megújul a Víztorony?

Fotó: Nagy István

# 2001.jún.15-16. péntek szombat

VIVA

a magyar zeneTéVé

## Nyári Parti

22.00 óráig a belépés ingyenes
18.00 órától ingyenes buszjárat Siófok, Víztorony és a PALACE között.

evian

# Palace Dance CLUB

SIÓFOK / EZÜSTPART

info: www.palace.hu / 06-30-925-9872

### június 15. péntek

GARDEN: (19.00-23.00)
**Sub Bass Monster**
**Unique**
**Animal Cannibals**

DISCO:
**Act**
**Hooligans**
**Kozmix**

DJ's:
**Johnny d'Ark**
**Náksi & Brunner**

### június 16. szombat

**evian action party**

GARDEN: (19.00-23.00)
**Crystal**
**Inflagranti**
**Ágnes Vanilla**

DISCO:
**SOUNDLOVERS** (ITALY)

DJ's:
**Roger & Stefano**
**DJ NewL**
**Flash**

---

BALATON-COOP RT.
Kereskedelmi Rt. Siófok, Dózsa Gy. u. 25.

ÉLELMISZER-RUHÁZAT-
HÁZTARTÁSI ÉS MŰSZAKI ÁRUK

SIÓ áruház

8600 Siófok,
Szabadság tér 5.
Telefon: (06-84) 310-822

---

JORDÁN

GALÉRIA

**TELJES KÖRŰ GALÉRIÁS SZOLGÁLTATÁS**

- 100 m²-en közel 200 műalkotás,
- azonnali keretcsere, helyben keretezés,
- paszpartúzás, kasírozás, restaurálás, vászonképek feszítése,
- értékbecslés, tanácsadás.

Szeretettel várunk minden érdeklődőt:

Jordán Ágnes
*festménybecsüs*

Jordán GALLERY

Jordán Péter
*festőművész*

Siófok, Korányi S. u. 16. (Kórház mögött)
Nyitva tartás H-P: 10-17 óráig
Telefon/Fax: 84/319-524

## A TARTALOMBÓL


A rendőrség is készül a nyári szezonra
5. oldal

Eseménydús májusvégi vasárnap
Elismerés diáknak, tanárnak
6. oldal

Lim-lom akció és virágosítás
8. oldal

Dinamikusan fejlődő üdülőterületek
10. oldal

Jubiláló kórusok
11-12. oldal

Hálaadó istentisztelet a 80. évfordulón
12. oldal

Bérlakások fiataloknak
14. oldal

Olimpia Siófokon?
15. oldal

Egy teljes élet a Balaton szolgálatában
18. oldal

A hajót nemcsak használják, építik is
21. oldal

Programajánló
22. oldal



**SIÓFOKI HÍREK**

**önkormányzati magazin**

**Megjelenik minden hónap második csütörtöki napján.**

**Felelős kiadó:**
dr. Balázs Árpád polgármester
**Felelős szerkesztő:**
Nagy István sajtóreferens
**Szerkesztő:**
Gyarmati László
**Telefon:** 84/315-590, fax: 84/311-316
**E-mail:** phsiofok@mail.datanet.hu
sajto@siofok.hu
**Cím:** 8600 Siófok, Fő tér 1.
**Nyomtatta és fűzte:**
Kaposvári Nyomda Kft.
**Felelős vezető:**
Pogány Zoltán igazgató
HU ISSN 0238-8588


# Bor és hal, vagy hamis délibáb

Amióta a turizmus fogalma mindennapi életünk részévé vált, azóta foglalkoztatja a vendéglátásban, idegenforgalomban tevékenykedő embert: mit ajánljon, milyen ajándékot kínáljon az ide érkező turistának. Mi lehet az a tárgy, ami a látogatót az itt töltött időre emlékeztetheti; milyen különlegességgel lepheti meg családjának otthon maradt tagjait, amely csakis itt található, itt szerezhető be? Mi lehet az a dolog, ami magyar, sőt balatoni, netán siófoki, és ami egyben a táji műveltség szelete, töredéke?

Tárgykészítő hagyománya nem igazán van a Balatonnak. Bár talán még sokan emlékeznek a "kecskekörömre" és kagylóra, amit valamikor bőven mosott partra a víz, melyekből élelmes helyiek készítettek különböző emléktárgyakat. Hogy az giccs? Az, de mégis közelebb áll a tóparti valósághoz, mint a kalocsai motívumokkal díszített kobaktök.

Persze, ne ámítsuk magunkat: tudjuk, hogy a párizsi Sacre-Coeur környékén sem éppen a legkiválóbb festők, vagy grafikusok műveivel van dolgunk, amikor mégis úgy döntünk, hogy kell nekünk az a festmény, vagy grafika.

Művészeti szakemberek szerint a turizmus és a giccs egy tőről fakad. Mihelyt tömegessé válik valami, veszít a becséből, az érték korcsosodik, elferdül. Giccs nem csak a tárgyalkotásban, hanem a környezet, a helyszín és a kínált portéka együttesének hamisságában is rejlik. Ilyen például, amikor a vendéglátó a tó partján bő gatyájú álcsikósokkal lovakat tereltet a hamis délibábban.

Több mint kétszáz évvel ezelőtt Vályi András így ír: ***Természeti tulajdonságáról e tónak méltó megjegyezni, hogy valamint vize kiváltképpen való, úgy a benne termó halak is igen jó ízűek, melyek között legnevezetesebb a fogas. Környéke kiváltképpen termó, mind a vetésre, mind a gyümölcsre, mind pedig a szóló termésre nézve.*** *(Magyarországnak leírása, Buda, 1796.)* Néhány éve valóban kezdik felismerni a helyiek is, hogy a legautentikusabb, kínálható terméke a tó környékének a bor lehet, a hal népszerűsítése azonban még várat magára, hiszen többnyire fagyasztott heket kínálnak a parton. Tudomásul sem véve, hogy az igényes vendég valóban a régió értékeire kíváncsi. És nem kívánja az ország egyetlen pontján az összes magyar nevezetességet, specialitást megismerni.

De adhatunk-e más, kézzel fogható, netán forgatható ajándékot, amit az idegen magával vihet? Lehet ez egy jól szerkesztett, esztétikus térkép, ami a városban fellelhető érdekesebb látnivalókról, szobrokról, épületekről képeket is közöl, vagy egy igényes fotóalbum, amiben a tónak csakis innen érzékelhető, élvezhető arcát láthatja a turista.

Él köztünk egy grafikus, aki már két alkalommal készített képes könyvet Lipták Gábor balatoni legendagyűjteménye alapján. A kifestőnek is kiváló könyvek rövidített formában mesélik el a történeteket: az egyik A szigligeti leányrablás, a másik pedig Az utolsó óriás legendáját dolgozza fel, magyar és német nyelven. Idén jelenik meg a harmadik (éppen szponzorokra vár). Hogy miért nem jól eladható horrorisztikus történeteket dolgoz fel képregénnyé az alkotó, s hogy miért nem gyárt inkább idétlen, tömegigényt kielégítő képeslapokat?... Valószínűleg egészséges hivatás- és nemzettudat érleli a szándékát.

A következő nemzedék, a most felnövő generáció már komoly segédanyagot kaphat ahhoz, hogy hiteles Balaton-képet nyújtson az idelátogatónak. Ez a könyv a Balatonról szól, amelyet tankönyvnek szán a kiadó, a Nők a Balatonért Egyesület, s amelyet neves szakemberek készítettek, lektoráltak. Nem lenne haszontalan azonban, ha minden tóparti, idegenforgalommal foglalkozó szakember kézikönyvként használná a mindennapi vendéglátás során.

Addig sem feledhetjük, hogy a poggyász közé csomagolt szuvenírrel nem csak magát a tárgyat viszi haza az idegen, hanem rengeteg információt rólunk, magyarokról, balatoni emberekről: kellőképpen ismerjük-e, eléggé szeretjük-e a Balatont. A jobb esetben selyempapírba csomagolt emléktárgy közvetíti gondolkodásunkat, mentalitásunkat, de kifejezi önmagunkról alkotott képünket is.

**Tóth Katalin**

# Kiliti a Balaton lánya

## *Szezonnyitó a nyár fővárosában*

**Az új évezred első szezonnyitójának ünnepi programja sok érdekes rendezvényre invitálta Siófok város vendégeit és lakosságát. Az időjárás nem minden rendezvényt fogadott kegyeibe, de az események iránt érdeklődőket a szeles hideg idő sem riasztotta el.**

A város ismét megkapta a "Nyár fővárosa" kulcsát, jeles művészek vehették át a Kálmán Imre plakettet, és ismét megkoronázták az idei Balaton lányát.

Az eseményeken több jelentős napilap, hírügynökség, hazai és külföldi újságíróit láttuk vendégül, akik informálták olvasóikat a szezonnyitó eseményeiről.

**Dr. Balázs Árpád** polgármester nyitotta meg június l-én azt a Konferenciát a Hungária Szállóban, ahol a "Kommunikációs eszközök az idegenforgalom sikerességéért " címmel több hazai cég tartott érdekes előadást és termékbemutatót arról, hogy milyen korszerű rendszerek vehetők igénybe az idegenforgalom, a turizmus hatékonyabb szervezése érdekében.

- *Nem olyan régen még a telex-gép jelentette a korszerű technikát, amely az idegenforgalom szervezéséhez adott jelentős segítséget. Majd megjelent a Fax. Mára pedig az Internet kínálja a legnagyobb lehetőséget. Ami ma lehetőség, az holnap kötelesség* – mondta a polgármester – *mert az üzlet terén lemarad az, aki nem él a modern technikai eszközök használatával.*

A telekommunikációs eszközöket már ismerjük, használjuk, de nem vagyunk jó felhasználók. Még nem ismertük fel, milyen fontos, hogy a turista, bárhol él a nagyvilágban, naprakész információkat kapjon a világhálón.

Mire is hasznosíthatók a multimédiás eszközök a turizmusban? – Számtalan lehetőséget kínál. Informál a településről, megállítja az utazót, kedvet csinál a helyi programokhoz, segítséget ad a naprakész turisztikai programokhoz (lovas turizmus, fehérsportok, egészség turizmus). Tájékoztat a településhez kapcsolódó ingatlan értékesítésről, amely befektetési ajánlatokkal párosulhat. Jelentősége továbbá az, hogy hiteles.

Miért nem hatékonyak még ezek az eszközök? –A település, a régió hiányos turisztikai adatokat közöl, az ajánló programok nem veszik figyelembe a célcsoportok igényeit és vannak területek, ahol infrastrukturális problémák jelentkeznek.

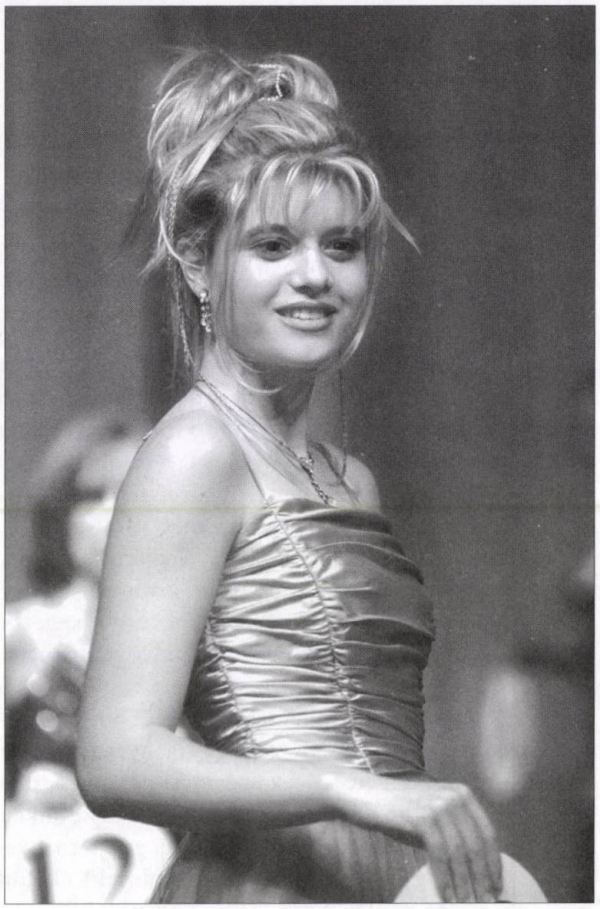

A XXI. század elejére új helyzetbe kerültünk, a kommunikációs technikák uralják az egész világot, irányítják az életet. Egy éven belül is hatalmas fejlődés tapasztalható, és az alkalmazás feltételei mindenütt adottak. Megteremtődött az információs társadalom, és az új személyiség típus is, aki a mobiltelefonok, internetek világában otthonosan mozog. A konferencián számos társaság kínálta kommunikációs rendszerét, amelyet jól ismerünk, de még nem hasznosítunk kellőképpen.

Siófok élni kíván a multimédiás rendszer adta lehetőséggel, ennek érdekében egy Web-kamerát szeretne vásárolni, majd alkalmazni, amely segítheti az idelátogatók aktuális és hiteles informálását.

A Westel telefontársaság, amely az egyik támogatója volt a szezonnyitó ünnepségnek, fát ültetett a Fő téren annak emlékére, hogy új akcióját a Balatonpart lakóinak és az idelátogató turistáknak ajánlják.

Az első napi programok közül a legnagyobb közönsége a Balaton lánya választásának volt. 2001. pünkösdi királynője, a Balaton lánya Kiss Adrienn siófoki diáklány lett, aki a Krúdy Gyula Kereskedelmi és Vendéglátóipari Szakközépiskola idén érettségiző tanulója.

Adrienn először vett részt szépségversenyen, ahol 12 lány közül győzött. Amellett, hogy nagyon örül élete első szépségversenyén elért eredményének, szeretne jól érettségizni és továbbtanulni.

Az elkövetkezendő egy esztendőben a város háziasszonyi teendőit látja el és természetesen a tanulást is folytatja.

A szezonnyitó második napján térzenével vette kezdetét az ünnepi program, amelyet a Balatonfüredi Koncertfúvós zenekar kiváló zenészeitől hallhattunk.

Árva László, a Turizmus Rt. vezérigazgatója nyitotta meg az idei szezont, és elhozta a Nyár Fővárosának kulcsát Siófokra. Ez jelkép, ami annyit jelent, hogy kezdetét veszi a nyaralás, az üdülés ideje. Siófok a Balatonpart legnépszerűbb üdülővárosa, ahol nyaranta több százezer ember fordul meg hosszabb, rövidebb időre pihenni, fürödni, szórakozni.

Kálmán Imre emlékének tisztelegve, a Zenepavilonnál került sor a Kálmán Imre Emlékplakett átadására, amelyet az idén Dévényi Ildikó színművésznőnek és Szinetár Miklósnak a Magyar Állami Operaház címzetes főigazgatójának adományozott a város. Művészi munkájukkal jelentősen hozzájárultak ahhoz, hogy a siófoki születésű, méltán világhírű "operettkirály" műveit színvonalas előadásokban láthassa és hallhassa a közönség.

A ceremónia a kikötőben folytatódott, ahová a díszvendégek hintón, az érdeklődők pedig sétálva tették meg az utat. A kikötői pódiumon változatos programok biztosították a szórakozást helyi művészeti csoportok előadásaival, akik pedig éltek a lehetőséggel és a kellemes időt

kihasználták, hajózhattak a Balatonon. Délután a Dél-balatoni Kulturális Központ adott helyet az Együd Árpád emlékét őrző Néptánc Fesztivál gálaműsorának. A fesztivál jelentőségét tükrözi a résztvevők száma, ugyanis 600 főnyi táncos mutatta be műsorait a város több helyszínén és a művelődési központban.

Az időjárás sajnos nem fogadta kegyeibe a rendezvénysorozatot. A Dalostalálkozót a Sörbárban tartották meg, amely szerencsére nem vette kedvét sem a résztvevőknek sem az érdeklődőknek.

A harmadik nap került sor a Békefutásra, ahol óvodástól nyugdíjasig minden korosztály képviselve volt. Meggyes Gábor a kis unokájával a nyakában futotta végig a kijelölt útvonalat, szép számmal vettek részt a Siófok utánpótlás korú gyerekei és néhány vezetője, valamint több sportkedvelő fiatal.

Aszfaltrajz versennyel zárult a gyermek program, ahol az apróságok szabadon választott témák szerint rajzolhatták gondolataikat az aszfaltra.

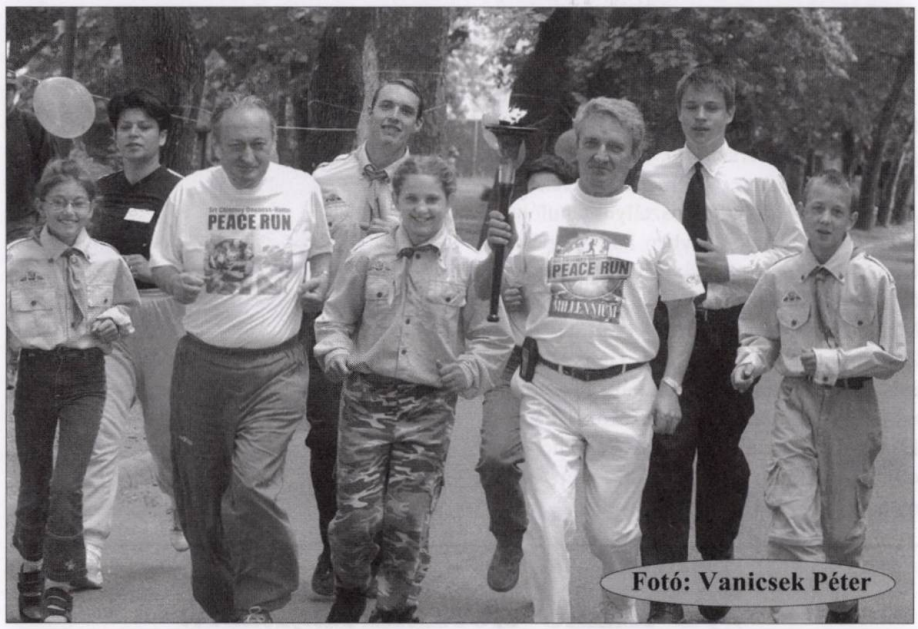

Fotó: Vanicsek Péter

A szezonnyitó idején kézműves vásár és régi motorok kiállítása volt még látható. A városban sorra nyitottak a szezonális szállodák, vendéglők, üzletek. Siófok ismét várta vendégeit, melyhez az időjárás nem volt kellőképpen barátságos. A rossz idő miatt elmaradt programok más alkalommal kerülnek megrendezésre, így a várva várt tűzijáték is.

**Berlinger Ágnes**

# A rendőrség is készül a nyári szezonra

Miden évben visszatérő probléma a létszám hiány, amely csak átszervezéssel, illetve más területekről történő átvezényléssel oldható meg. Az idei évben szintén segítőkre van szükség, tudtuk meg **dr. Herke Tamás** alezredestől, a Siófoki Rendőrkapitányság megbízott vezetőjétől.

-Az elmúlt évekhez hasonlóan idevezényelt erők fogják segíteni munkánkat, amely a Dél-Balatoni partszakaszon Siófoktól Fonyódig terjedő területet érinti. 60 fős plusz létszám segít ellátni a nyári forgalomból adódó többlet feladatokat. Az átirányított létszámot a belső-somogyi kapitányságokról, Kaposvárról a megyei és a városi kapitányságról, valamint a BRFK-tól vezénylik Siófokra. Az előző években a besurranásos és alkalmi lopások körében volt a legtöbb bűncselekmény, sajnos gyakori a gépkocsi lopás is. Az autóbalesetek száma is jelentős. A hétvégeken, ha szükséges, számíthatunk a bevetési egységre, és a kommandósokra is.

El kell mondanom, hogy sok esetben a bűncselekmény sértettjei, magatartásukkal hozzájárulnak a bűncselekmények elkövetéséhez, szinte felkínálják a lehetőséget. A külföldi, vagy belföldi turista nyaralni jön, ezért sokkal lezserebb, nem fordít elég figyelmet értékeire. Azok a bűnözők, akik ezt a helyzetet akarják kihasználni, azonnal észreveszik a kínálkozó lehetőséget és azt ki is használják. Vigyázzanak értékeikre, egymás környezetére és ha rendkívüli eseményt észlelnek, kérjenek rendőri segítséget. Az ügyelet száma 310-700, de a 107 és a 112 telefonon is tehetnek bejelentést. Ingyenesen hívható a telefontanú száma is: 06-80-555-111, ahol szintén kérhetnek segítséget.

Siófokon tartotta soron következő ülését június 1-én a Balatoni Idegenforgalmi Koordinációs Bizottság, melynek feladata a Balatoni és a Velencetavi nyári idegenforgalmi szezon ideje alatt, a közbiztonság feltételeinek javítása, illetve az erre vonatkozó intézkedések megtétele.

A bizottsági ülés után tartott sajtótájékoztatón *Tóth János ezredes*, a Somogy megyei Közbiztonsági Hivatal vezetője bejelentette, hogy együttműködési megállapodást írtak alá Somogy, Zala és Veszprém megye rendőrkapitányai, valamint a Balatoni Fejlesztési Tanács. A megállapodás szerint, három rendőrkapitányság 20 millió forint értékű támogatást kap a BFT-től.

*Dr. Bóka István* elnök elmondta, hogy a turizmus szempontjából kiemelten fontos a közbiztonság, ezért nyújtanak pénzbeni támogatást a rendőrségnek. Ez az összeg részben üzemanyag vásárlásra, túlórára, és egyéb költségek kifizetésére szolgál. A biztonság kérdése felértékelt fogalom lett, amelyet mindannyiunk érdeke segíteni, mondta a BFT elnöke.

**Berlinger Ágnes**

# Elismerés diáknak, tanárnak

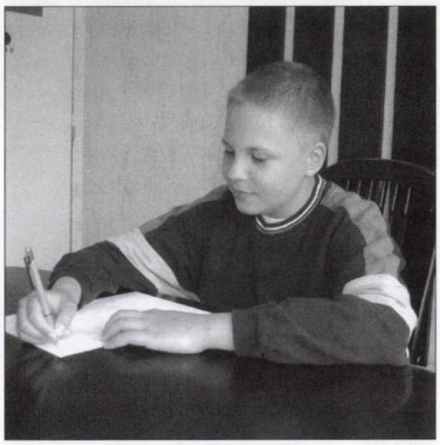

Szép sikerrel tért haza Tóth Boldizsár és felkészítő tanára a Simonyi Zsigmond országos helyesírási versenyről, melyet az Eötvös Loránd Tudományegyetemen rendeztek meg. A Széchenyi Iskola 5/b. osztályos tanulója 9. helyezést ért el a versenyben, amely egyben a Kárpát-medencei döntő is volt, tehát ezen határontúli diákok is indultak. Tanára Nagyné Molnár Sarolta aranyoklevelet vett át Pokorni Zoltán oktatási minisztertől, Grétsy László főiskolai tanártól és Fábián Pál egyetemi tanártól. A felkészítő tanárok közül négyen kaptak ilyet, annak eredményeként, hogy az elmúlt években tanítványaik szép eredménnyel szerepeltek a versenyeken.

# *792 millió kórházfelújításra*

**Az Országgyűlés május 30-án, a késő esti órákban döntött, hogy a Siófoki Kórház rekonstrukciójára 732 millió forintot biztosítanak. A munkával a terv szerint már jövőre végeznek. A 732 millió forint mellé a Siófoki Önkormányzatnak 60,5 milliót kell hozzátennie önrészként. A munkát az idén megkezdik, az állam 47 millió és a város 30 millió forintjával. A legfontosabb, hogy megerősítsék az épület IMS szerkezetét, mert ennek híján az veszélyes lehet. Az átalakítás időszakában a gyógyítás nem szűnik meg a kórházban, költöztetésekkel megoldják az ellátást. A város jövőre újabb 30 millió forintja mellé teszi a kormány a még hátralévő 685 millió forintot.**

# Eseménydús májusvégi vasárnap

Dávid Ibolya igazságügy miniszter tisztelgése a II. világháborús emlékmű előtt

**Május 27-én, a Hősök napján bensőséges ünnepség keretében emlékeztek a siófokiak a háborúk katonai és polgári áldozataira. A II. világháborús emlékmű előtt megtartott emlékezés szónoka Dávid Ibolya igazságügyi miniszter volt. Az ünnepség itt, majd azt követően az I. világháborús emlékműnél koszorúzással zárult.**

**A Kiliti vásártéren az ország veterán motorosai találkoztak a helyi klub szervezésében, egy kedvelt helyi étterem szervezésében egész napos műsor szórakoztatta a város apraját, gyermeknap alkalmából.**

## *Erdélyi gyerekek nyaralnak Siófokon*

Június 25 és július 2 között harminc erdélyi diák és a kísérő tanárok Siófokon, a Városi Kollégiumban töltik vakációjuk egy részét. A programot és a szervezést az Örmény Kisebbségi Önkormányzat vállalja magára, az önkormányzat pedig anyagilag támogatja.

## *Tisztújító közgyűlés*

A Siófoki Fürdőegylet május utolsó hetében tisztújító közgyűlést tartott. Az elmúlt időszak munkáját Verhás Attila, korábbi elnök értékelte. A választás eredményeként az új elnök Fülöp László, a Csárdás étterem társtulajdonosa, alelnöke Vincze János, a Janus hotel és étterem tulajdonosa, a titkári teendőket továbbra is Halász Klára, a Tourinform iroda vezetője látja el.

## *Pedagógusnap 2001.*

Hajókiránduláson vettek részt Siófok pedagógusai június 1-jén a pedagógusnap alkalmából. A Siófok katamarán fedélzetén dr. Balázs Árpád polgármester Pedagógus szolgálati emlékérmet nyújtott át Prohászka Istvánnénak, Kókai Évának, Tóthné Csaba Zsuzsának és Várkonyi Szabolcsnénak.

## *Éremgyűjtők Siófokon*

A Magyar Éremgyűjtők Egyesületének Siófoki Csoportja 2001.június 23-24-én rendezi meg a 31. Országos Vándorgyűlést. A vándorgyűlés évente megrendezendő szakmai program, ahol mindkét napon régi és új fém- és papírpénzeket, érmeket, kitüntetéseket, telefonkártyákat, régi képeslapokat adhatnak, vehetnek, cserélhetnek a gyűjtők és az érdeklődők. Ezt a megtisztelő lehetőséget pályázat útján nyerte el a siófoki csoport, olyan nagy városok előtt, mint Székesfehérvár és Szolnok. A rendezvény helyszíne aBeszédes József Általános Iskola és Sportcsarnok. A kétnapos találkozóra 4.840 gyűjtőtársukat hívták meg. Ezenkívül lesznek vendégeik Ausztriából, Belgiumból, Hollandiából és Szlovéniából. A találkozó ideje alatt két kiállítás is megtekinthető az iskola galériájában: Millenniumi tekercs, Magyarország ezer éve érmeken és pénzeken. A helyi csoport a vándorgyűlés tiszteletére emlékérmet veret.

## *Balatoni borok a siófoki kikötőben*

Új elemmel bővül az Aranykagyló fesztivál, és egyben a siófoki nyári program. A Dél-balatoni Borvidék a lellei és boglári borhét mintájára a siófoki kikötőnél dél-balatoni "borútat" alakít ki. Az ideiglenes "pincesoron" a környék termelőinek legjobb termékeit kóstolhatják és vásárolhatják meg a nemes italok kedvelői.

# Siófok lett az összevont hulladékgazdálkodási régió gesztora

**A Siófoki Képviselőtestület az április 26-i ülésén egyhangú szavazattal döntött arról, hogy csatlakozik a Dél-balatoni hulladékgazdálkodási térséghez annak érdekében, hogy a területen a korszerű hulladékgazdálkodás alapfeltételeinek kialakításához ISPA támogatást lehessen igénybe venni. A képviselőtestület egyben felhatalmazta dr. Balázs Árpád polgármestert az érintett települések közötti konzorciális szerződés megkötésére vonatkozó tárgyalások megkezdésére.**

Magyarországon - Siófokon és a Balaton környékén pedig különösen - a legnagyobb változásokat a közeljövőben az Európai Unióhoz való csatlakozási folyamat követelményszintjei miatt a környezetvédelmi feladatok megoldása okozza. E ténynek egyik legjobb bizonyítéka az a hihetetlenül hatalmas jogszabályi dömping, amelyek nemrégiben megjelentek, illetve folyamatosan jelennek meg. Január elejétől hatályba lépett a hulladékgazdálkodásról szóló új törvény, két kormányrendelet, s június végéig hatályba lép még további két kormányszintű és egy egészségügyi minisztériumi rendelet. Tehát 2001. első félévében összesen hat jogszabály született, ebből is lemérhető a környezetvédelmi feladatok előtérbe kerülése.

Ebben a feladatban nagyon fontos a folyamatos kommunikáció a lakossággal és az önkormányzatokkal, hogy lehetőleg minél több ember felismerje a környezetvédelem fontosságát, s azt, hogy ebben kinek mi a szerepe, lehetősége, kötelessége.

Siófok és az egész Dél-balatoni térség hulladékgazdálkodásának korszerű megoldását kívánja felvállalni a város legfiatalabb, de egyben legnagyobb gazdasági társasága, a Zöldfok Rt. *Szabó Zoltán* vezérigazgató számtalan fórumon hangsúlyozza: csak összefogással, közösen lehet megoldani a térség hulladékgazdálkodását. Sőt egy újdonságról is beszámolt: nemrégiben a Dél-balatoni térséghez csatlakozott a Komló-Sásd-Dombóvár-Tamási kistérsége is, így már egy európai mércével mérve is megfelelő nagyságú terület pályázhat olyan hazai és nemzetközi pénzekre, amelyekkel valóban megvalósíthatóak lehetnek az elképzelések. A két egymáshoz kapcsolódó térség (térképmellékletünk jelzi a határokat) önállóan dolgozik, de a közösen végzendő feladatokat (pályázatírásokat, adminisztrációt, levelezést, stb.) Siófok városa vállalta magára.

A Zöldfok Rt. - mint a vezérigazgató elmondta - korrekt üzleti partneri alapon ajánlja fel szakmai, szervezési tapasztalatait, valamint anyagi segítségét is az önkormányzatoknak, amelyeknek a törvény értelmében számtalan új feladatot kell magukra vállalniuk. Például helyi hulladékgazdálkodási tervet kell készíteniük, önkormányzati rendeletet kell alkotniuk, meg kell szervezniük a helyi hulladékkezelési közműszolgáltatást pályáztatással, vagy saját hulladékkezelő szervezet létrehozásával.

A legfontosabb feladat a minden szempontból megfelelő, hosszú távú hulladékgazdálkodási terv kialakítása, amely megadja az irányokat, a lehetőségeket az egyes településeknek is, s amelynek megvalósításához a legnagyobb anyagi erők szükségesek. Az uniós követelményeknek megfelelő térségi lerakók kialakítása, a szelektív rendszerek kiépítése és a biohulladék hasznosítása nem valósítható meg csupán helyi önkormányzati forrásokból, ehhez mindenképpen régiós összefogás és közös pályázati lehetőségek szükségesek.

A 2006-ig pályázható, alapvetően a környezetvédelmet és a közlekedési ifrastruktúra fejlesztését segítő ISPA pályázati rendszer igen szigorú, s legalább 100 ezer fő állandó lakost érintő térségek önkormányzatainak támogatását helyezi előtérbe. A Zöldfok Rt. egy ilyen nagyságrendű régió hulladékgazdálkodásának megoldását, szervezését, koordinálását vállalta fel. Az önkormányzati társulások gesztora Siófok város önkormányzata , amely korszerű hulladékgazdálkodást biztosíthat az egész térség számára, s amely külföldi és magyar pályázati pénzek segítségével megvalósíthatja a törvény által előírt feladatokat. Május közepéig a Délbalatoni térségben érintett 80 önkormányzat közül 31 önkormányzattól megkapta az Rt. a hozzájárulást igazoló határozatot, s ez több, mint 130 ezer "lakos-egyenértéket" jelent. Erre már meg lehetne alapí-

**Tervezett hulladékgazdálkodási terület az ellátandó kistérségekkel**

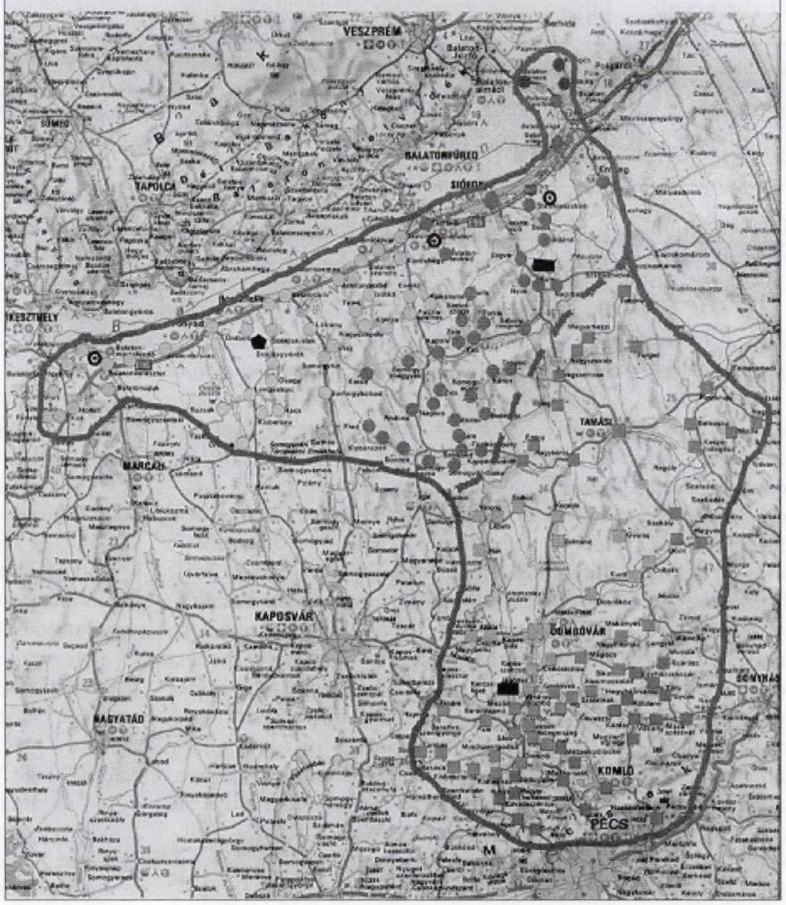

tani a kívánt társulást, de a Zöldfok Rt. ennél jóval nagyobb térséget célzott meg. Sőt összefogva a Tolna-Baranya megyei szerveződéssel, összesen 260 ezer állandó lakost (azaz: 340 ezer "lakos-egyenértéket") érintő hulladékgazdálkodási elképzelésre dolgozzák ki a nemzetközi pályázatot. Ezen belül van a két nagy szerveződés. Az északi rész koordinálását a Zöldfok Rt., a déliét a pécsi Biokom Rt. vállalta magára. Az összevont két térségnek a gesztora is Siófok városa lett. A projectet május 15-én a Környezetvédelmi Minisztériumban is bejegyezték, s ez alapján megkezdődhet a tényleges szervezési-menedzselési munka.

Az önkormányzatok számára különösen fontos, hogy minden támogatást ők kapnak, tehát a környezetvédelmi feladatok érdekében megvalósított létesítmények is a települések tulajdonába kerülnek, s a Zöldfok Rt. csak ezek szerződéses üzemeltetője lehet. A tulajdonosi szerep által biztosított működési és gazdálkodási ellenőrzési lehetőség tovább erősödhet akkor, ha az önkormányzatok az üzemeltető szervezetnek is tulajdonosaivá válnak. Az egész elképzelés arra épül, hogy egy jól kialakított és menedzselt, az ISPA által is támogatott projecttel a térség hulladékgazdálkodása úgy oldódjon meg, hogy a települési önkormányzatoknak ne kelljen saját forrást biztosítaniuk, ugyanakkor az összes megvalósuló létesítmény üzemeltetésénél tulajdonosi kontrollt gyakorolhassanak. **Gyarmati László**

# Lim-lom akció és virágosítás

## *(Közösen a kulturált, szép városképért)*

**Az idén is megszervezett lim-lom akció és a virágosítási program tapasztalatairól nyilatkozott *Szarka József*, a Városüzemeltetési Iroda vezetője.**

- Már évek óta megszervezzük a lim-lom akciót, azzal a céllal, hogy egyidejűleg szabaduljunk meg a feleslegessé váló holmiktól. Korábban tavasszal és ősszel is volt rá lehetőség, de most anyagi lehetőségeink csak egyszeri alkalomra biztosították a fedezetet. Az akciót a Zöldfok Rt-vel közösen május 2 és 14 között bonyolítottuk le. Minden lakás írásos értesítést kapott róla, hogy az adott terület mikor kerül sorra. Régebben sok gondot okozott, hogy jóval a megadott időpontnál korábban, vagy utána tették ki a hulladékot. Emiatt jókora többletköltséggel sokszor kellett a területet végigjárni, összegyűjteni a kidobott holmikat. Az idén szerencsére javult a helyzet, nem olyan sokan szabálytalankodtak, de mi még ezt is soknak tartjuk. Döntően a megadott időpontig tették ki a lim-lomot, de sajnos, még ma is találunk kipakolást.Méréseink szerint ez évi akciónk keretében 6655 $m^3$ lim-lomot szállítottunk el. Összehasonlításképpen ez a mennyiség 2000. évben 8696 $m^3$,1999-ben 6881 $m^3$ volt. A múlt évi többlet okát tudjuk, ezért a tapasztalat alapján a kb. 7000 $m^3$ mennyiség a megfelelő és reális. Az akció költsége az előzetes számítások szerint nem haladja meg a költségvetésben megállapított összeget, eddig mintegy 11 millió Ft.

Idén is megjelentek a "turkálók", akik a kipakolt dolgok egy jó részét elvitték, egyrészt még eladható hulladékot, másrészt mint felhasználható tárgyakat (pl. bútorok ) . Sok kevésbé tehetős ember jut így még használható dolgokhoz.

A képviselőtestület ülésén felvetődött, hogy miért nem korábban tartjuk az akciót. Tapasztalatunk szerint azonban az üdülőtulajdonosok még nincsenek itt, ezért nem célszerű a korábbi időpont. Ha a polgárok betartják az írásban közölt időpontot, akkor a városképet érdemileg nem rontja a lomtalanítás. Szeretném még megjegyezni, hogy új elemmel gazdagodott az akció. Erre az időszakra esett, hogy a Hivatal 33 kisvállalkozóval kötött szerződést a közterületek tisztántartásában való közreműködés, főleg a hulladék és szemétgyűjtés vonatkozásában. A Balatonból 325 $m^3$ nádat, sást és a hullámzás által ki hordott egyéb szemetet, illetve a város gyűjtőútjai melletti területekről további 393 $m^3$ egyéb szemetet szedtek össze ugyanebben az időszakban. Ennek költsége a kisvállalkozók számára kifizetett mintegy 1,6 millió forint jelentett, de egyben jelentősen javult a gyűjtőutak tisztasága. A Balaton part megtisztítása is fontos volt, hiszen nem fagyott be a tó a télen, ezért a szokásosnál jóval nagyobb mennyiségű növényi hulladék sodródott a partra.

A város virágosítása ebben az évben is a tervezett szinten folyik, számottevő területnövelés nem lesz. Csak kis területen (300 $m^2$) lettek új virágágyások kialakítva, ennyivel növekedett a közterületi virágfelület. A Kórháztól a Szépvölgyi útig a villanyoszlopokra is virág kerül, így az valószínű, hogy az országban a legnagyobb hosszúságot, 6,5 km-t érik el a virágosított villanyoszlopok.

Jobban koncentrálunk a lakosság bevonására, segítésére azért, hogy kedvezményesen jusson virág az udvarok előtti közterületekre, erkélyekre. A múlt évben 135 ezer egynyári virágpalántát, illetve 4500 muskátlit vásároltak a siófokiak a kedvezményes árusításkor. Idén 140 ezerrel kalkuláltunk, de az igény nagyobbnak bizonyult: elértük a 160 ezer darabot! Muskátliból is több, 6494 db került eladásra. Látható, hogy a lakosság kedveli ezeket az akciókat, s mind szebb és virágosabb kertek, balkonok, házak előtti virágoskertek fogadják a hozzánk látogatókat.

*- Márciusi számunkban írtunk a tömbház virágosítási tervekről. Milyen volt a reakció?*

- Mi 18 társasházat kerestünk meg a virágos balkon akcióhoz. A megbeszélésekre 6-7 képviselője jelent meg, majd hosszabb egyeztetés után 3 közösség vállalkozott szerződéskötésre. Csatlakozott a Kórház nővérszállója, ők külön jelentkeztek. Tehát ennek a négy épületnek a virágosítását segíti az Önkormányzat, ingyenesen biztosítva a szükséges tartóeszközöket, ládákat, termőföldet.

- Megemlíteném konkrétan melyik házak vállalták az együttműködést: a Koch Róbert utca 11. 15 db ládát, a Tanácsház u. 1. 114 ládát, a Tanácsház u. 4. 111 ládát, a Nővérszálló 22 db ládát kapott. Ezekbe részben egynyári virágpalántát, részben muskátlit ültettek, összesen 1679 darabot. A virágok ápolását, gondozását illetve a ládák évenkénti beültetését vállalták a társasház-közösségek öt éves időtartamra. Több 3-4 szintes, kisebb társasház is jelentkezett, de mi elsősorban a nagy panelházakat, tömblakásokat szeretnénk támogatni. Egyrészt mert azok szorulnak rá igazán, másrészt, mert anyagi lehetőségeink is szűkösek.A virágosítással kapcsolatban meg kell jegyeznem, hogy rosszak az előjelek, félünk az időjárástól. A szárazság miatt gyengén fejlődnek a kiültetett növények, nagyobb a vártnál a kipusztulás. Nagy veszélyt jelent, ha a szárazság folytatódik. Most még igyekszünk mindent megtenni, de a végtelenségig nem tudjuk kompenzálni a csapadékhiányt.

**Varga**

# HELYI ADÓK I.

## *Idegenforgalmi adó*

**Tisztelt Olvasó!**

**Az adó szó hallatán mindenkiben különböző érzések gerjesztődnek. A sorozat indításával célunk az, hogy kellő részletességgel bemutassuk a város önkormányzata által elfogadott különböző adónemeket és az ehhez kapcsolódó teendőket.**

**Itt a nyár, a helyi adók közül a legaktuálisabb az idegenforgalmi adó. Az adókötelezettség egyrészt az önkormányzat illetékességi területén lévő, üdülésre, pihenésre alkalmas épületek tulajdonosaira terjed ki.**

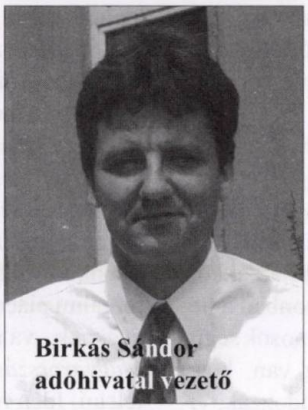

**Birkás Sándor adóhivatal vezető**

Ők az úgynevezett építmény utáni idegenforgalmi adót kötelesek fizetni, ennek mértéke évenként 800 Ft/m2. Ezt két egyenlő részletben kell megfizetni március 15-ig, illetve szeptember 15-ig. A fizetési kötelezettségről minden érintettnek határozatot küldünk, mellékelve az utalványt, amit a postán lehet befizetni. Kérjük, hogy az előző évekről megmaradt postai utalványokat ne használják fel, időközben ugyanis megváltoztak az adókkal kapcsolatos számlaszámok, valamint áttértünk a befizetések számítógépes könyvelésére, mely az adatok naprakészségét biztosítja.

Az adókötelezettség másrészt azokat a magánszemélyeket terheli, akik az önkormányzat illetékességi területén legalább egy vendégéjszakát eltöltenek. Ez az úgynevezett tartózkodás után fizetendő idegenforgalmi adó, vagy ismertebb nevén a kurtaxa. A kurtaxa mértéke személyenként és éjszakánként az I. övezetben 200 Ft, a II. övezetben 150 Ft. Az I övezetbe tartozik a Balaton és a Budapest-Nagykanizsa vasútvonal közötti terület, valamint a Kaposvár-Siófok vasútvonaltól keletre eső terület. A II. övezetbe esik Siófok város közigazgatási területe az I. övezet kivételével. A kurtaxát a szállásadónak kell beszednie és az önkormányzat számlájára befizetnie. Figyelem! Az idegenforgalmi adót a beszedésre kötelezettnek akkor is be kell fizetnie, ha annak beszedését a vendégtől elmulasztotta. A beszedett idegenforgalmi adóról bevallást kell adni, amelynek egyezni kell a vendégkönyvben szereplő adatokkal. Az előző évek tapasztalatai alapján az idei évtől a kurtaxa beszedését fokozottan fogjuk ellenőrizni. Az ellenőrök folyamatosan járják a várost, joguk van a szállásadókhoz bemenni, összevetni a vendégkönyvben szereplő adatokat a tényleges adatokkal. Kérjük, segítsék az ellenőrök munkáját, mindannyiunk közös érdeke, hogy a város megkapja az államtól a beszedett idegenforgalmi adó után járó támogatást. Ezek a pénzek is hozzájárulnak ahhoz, hogy a várost vonzóbbá tudjuk tenni az üdülő vendégek számára.

**Mentességek, kedvezmények:**

- Külterületen lévő építmények esetén az építmény utáni idegenforgalmi adót 50%-kal mérsékelni kell.
- Nem kell kurtaxát fizetni a 18. életévét be nem töltött, továbbá a 70. életévét betöltött magánszemélynek, az üdülő tulajdonosának, bérlőjének és azok hozzátartozóinak, a kiküldetési rendelvénnyel a munkáltató tevékenységi körébe tartozó munkát végzőknek és az itt tanuló közép- és főiskolásoknak.

**Fontos tudnivalók:**

- Adózó, az adataiban bekövetkező változásokat 15 napon belül köteles bejelenteni az önkormányzati adóhatósághoz, ellenkező esetben mulasztási bírsággal sújtható.
- Kurtaxához bevallási nyomtatványt az ellenőrök adnak minden szállásadónak, illetve a Polgármesteri Hivatal 16-os szobájában is beszerezhető. A bevallást magánszemélyeknek a tárgy év október 15-ig kell leadniuk, amennyiben a vendéglátás tovább folytatódik, valamint a nem magánszemélyeknek a tárgyhónapot követő hó 15-ig.
- Fizetővendéglátást 5 kiadott szoba, vagy 10 férőhely fölött csak vállalkozási formában lehet végezni.
- A szobát kiadó vállalkozóknak és magánszemélyeknek is fel kell iratkozni a Polgármesteri Hivatal fizetővendéglátói nyilvántartásába, ezután kapják meg a hitelesített vendégkönyvet.
- *Üdülésre, pihenésre használt épület:* az üdülő, társasüdülő lakrész, továbbá minden olyan lakásnak nem minősülő épület, amelyben ideiglenesen üdülés, pihenés céljára tartózkodnak, ideértve az üdülőtől elkülönítve épített önálló építményt is (pl. csónakház, kabin, horgásztanya, garázs, stb.).

**Számlaszámok:**

Iparűzési adó beszedési számla:
11639002-06180719-39000006
Építményadó beszedési számla:
11639002-06180722-39000000
Kommunális adó beszedési számla:
11639002-06180723-39000009
Tartózkodás utáni idegenforgalmi adó:
11639002-06180724-39000008
Építmény utáni idegenforgalmi adó:
11639002-06180725-39000006
Bírság számla:
11639002-06180727-39000005
Késedelmi pótlék számla:
11639002-06180728-39000004
Gépjárműadó beszedési számla:
11639002-06180704-39000004

## Képviselőtestületi ülés

**Siófok Város Önkormányzatának képviselőtestülete következő testületi ülését június 21-én 14 órakor tartja a Városházán. Az ülés nyilvános, a kábelhálózat 04-es csatornáján élő közvetítésben látható.**

# Autócsere

**Városszerte elterjedt a híre annak, hogy az önkormányzat négyéves Volvo személygépkocsiját több mint tízmilliós autóra cserélték. Ez a hír is emlékeztet arra a bizonyos moszkvai viccre, amikor azt mondták: a Vörös-téren autókat osztogatnak. Igaz, hogy valóban a Vörös-téren történt, csakhogy nem osztogattak, hanem fosztogattak... Az önkormányzat valóban új autót vett, méghozzá egy Peugeot 607-est, amelyet listaár alatti kedvezménnyel, 8,1 millió forintért vásárolt. A karambolos Volvóért a polgármesteri hivatal 4,1 millió forintot kapott, a különbség négy millió forint.**

*Dinamikusan fejlődő üdülőterületek*

# Janus-arcú tulajdonosok

**A város üdülőterületein 1996-ban 94.739.000.-, egy év múlva 174.765.000, majd a következő évben 90.238.000.-Ft értékű fejlesztést hajtottak végre. A csúcsot az 1999-es év jelenti, amikoris 247.045.000.-Ft jutott az üdülőterületek fejlesztésére, míg tavaly "csak" 72.273.000.-Ft. Idén a város 153.784.000.-Ft-ot szán hasonló célra. Az elmúlt öt évben az üdülőterületeken felmerült működési költségek összege: 545.640.000.-Ft, így a működési és fejlesztési kiadások az elmúlt öt évben összesen *1.224.700.000.*-Ft-ot tesznek ki. Mindezen adatok alapján sem lehet véletlen, hogy a siófoki önkormányzat az idei évtől megemelte az épületek után fizetendő idegenforgalmi adót, melynek mértéke évente 800.-Ft/m². A személyenként és vendégéjszakánként fizetendő adó az I-es övezetben 200, a II-es övezetben 150.-Ft naponta.**

A fenti számadatokról is tájékoztatta nemrégiben ***dr. Balázs Árpád*** polgármester az Üdülők és Üdülőtulajdonosok Egyesülete közgyűlésének résztvevőit. A város első embere kitért arra: neki az a véleménye, hogy az üdülőtulajdonosok közül siófoki az, aki annak tartja magát. Igaz, hogy mindez alkotmányjogilag nem így van, pedig az lenne a kívánatos, hogy mindenki választhasson, hol fizeti az adót, s hol kíván élni állampolgári jogaival, beleszólni az általa otthonnak tartott település dolgaiba. Az önkormányzat erkölcsileg és anyagilag is támogatja a SÜDE-t, amely viszont az általa rendelkezésre álló pénzt mindig az üdülőterület fejlesztésére, szebbítésére fordítja. Az egyesület képviselője pedig ott van a siófoki képviselőtestület ülésein és ha szükséges, hallatja a hangját. Dr. Homolya László elnök hallatta is a hangját, amikor az üdülőhelyi díj emeléséről volt szó. A polgármester ennek hatására szerette volna újratárgyaltatni a kérdést, a testület azonban nem változtatott korábbi határozatán, hogy ritkán, de akkor jelentős mértékben emeli az adót. Most például kötelezettséget vállalt a testület arra, hogy 2002 december 31-ig nem foglalkozik az adóemelés kérdésével.

A közgyűlésen jelentette be a polgármester azt is, hogy a nyári hónapokban az üdülőtulajdonosok is kézhez kapják a város havi magazinját, a Siófoki Híreket, hogy ezáltal is jobban magukénak érezzék a várost. Szó volt a kórház folyamatos korszerűsítéséről, fejlesztéséről, amely szintén nagyban érintheti az üdülőtulajdonosokat, s a szezon meghosszabbítását célzó gyógyvízprogram állásáról is. Az elmúlt hónapokban sikerült beszerezni minden elvi engedélyt (összesen 32 darabot) a különféle szakhatóságoktól, hogy a Nagyberényben megvásárolt gyógyvizet a városba szállíthassák. A polgármester szerint, ha minden sikerül, s esetleg a Széchenyi-terv is támogatja a beruházást, 2002-ben már lehet Siófokon olyan hely, ahol fürödhetnek a jó minőségű gyógyvízben. Első lépcsőfokként az a cél, hogy a városban minél több helyre eljuthasson a gyógyvíz, később azonban vállalkozói befektetésekkel további fejlesztések is megvalósulhatnak.

Nemcsak gyógyüdülő-város akar lenni Siófok. Idén is benevez a Virágos városok versenyébe, amelyben néhány éve az Európa legvirágosabb városa kitüntető címet egyszer már elnyerte. Szeretné az akkori sikert megismételni, ehhez azonban a helyi lakosság és az üdülőtulajdonosok segítségére is igen nagy szükség van, hogy portáikat rendben tartsák, gondozzák, virágosítsák. Az önkormányzat a közterületek "felvirágoztatását" vállalja. A közterületi rend terén leginkább a sóstói részen akadnak hiányosságok. A szemétszállításról szólva a polgármester nyomatékosan kiemelte: a Zöldfok Rt. *minden mennyiségű hulladékot* elszállít az üdülők elől, ha azt a tulajdonosok lezárt zsákban helyezik ki. A szelektív gyűjtés a jövő útja, a város azonban ezen a téren is megtette az első lépéseket, egyes területeken már megkezdődött a szelektív hulladékgyűjtés is. A Balaton Törvény rendelkezése alapján szennyvízcsatorna nélkül ma már nem lehet az üdülőterületen építkezni, sőt építési engedélyhez kötött felújítást sem lehet végezni. Épp ezért várható, hogy az elkövetkező években Siófok 100 százalékos lehetőséget biztosít a szennyvízbekötésekre. A közvilágítás korszerűsítését idén elsősorban a széplaki részen folytatják, valamint számtalan területen folyik a sokat kritizált és sokakat irritáló, "nyári havat hullató" kanadai nyárfák kiirtása, amelyek helyett más fajtákat telepítenek. A város strandjainak rendbetételére is nagy gondot fordítanak, több lejárót helyeztek el, s naponta ürítik ezen a területen a szemetes kukákat is.

***Dr. Homolya László***, a SÜDE elnöke "Janus-arcúnak" nevezte az üdülőtulajdonosokat, hiszen ők egyrészt siófokiak, de ugyanakkor "turisták" is a településen. E kettősség azonban nem zárhatja ki azt, hogy az üdülőtulajdonosok is magukénak érezzék a várost, s saját környezetükben tegyenek is azért, hogy a település minél szebb legyen. Hangsúlyozta, hogy a lomeltakarítás, de még a téli hóeltakarítás is rájuk tartozik, igazából nekik kellene megoldani. Szólt a sóstói részen bevezetett szelektív hulladékgyűjtésről, s arról, hogy az üdülőterületeken egyesek a konténerek mellé öntik a szemetet, ahelyett, hogy a konténerbe, vagy zsákba helyeznék.

***Halász Klára,*** a Tourinform vezetője a város turizmuspolitikájáról beszélt, s arról, hogy irodájuk a nyáron naponta 8-20 óra között lesznek már nyitva, ezzel is igyekeznek segíteni az ország, a Balaton és természetesen Siófok népszerűsítését. Rendkívül nagy a konkurrencia az idegenforgalmi piacon, s a fokozódó követelményeknek, valamint annak, hogy *Siófok Magyarország nyári fővárosa*, meg kell felelni. Idén márciusban megjelent már a város programfüzete, valamint német és angol nyelven is a Siófok Passport.

***Tóth István***, a Dunántúli Regionális Vízmű Rt. vezérigazgatója arról beszélt, hogy a Balaton vízvédelmét szolgáló csatornázottsági arány jelenleg 52 %-os, de egy méter vezetéképítés nélkül is 72 %-os lehetne, ha mindenki rákötne, akinek a nyaralója előtt ott húzódik a csatorna. A vezérigazgató tájékoztatást adott az ivóvízzel, szennyvízzel, s azok árának meghatározásával kapcsolatos tudnivalókról, valamint az idén első ízben bevezetett locsolási kedvezményről.

Az idei szezonban is az ország más részeiből a Balatonhoz vezényelt erősítés segítségével dolgozik a rendőrség, amely videokamerák segítségével igyekszik majd kiszűrni a neppereket, az illegális szállásférőhely-értékesítőket, tájékoztatta többek között a közgyűlés résztvevőit ***Kapitány Zoltán*** őrnagy, a vizsgálati alosztály vezetője. Az idei évtől úgynevezett "zöld vonal" (Telefontanu) is használható a bűnmegelőzés, illetve felderítés érdekében. Bárki, aki bármely bűncselekménnyel kapcsolatban információval rendelkezik, akár névtelenül is felhívhatja a számot **(06-80-555-111)**, s a rendőrség dolga felhasználni munkája során az így szerzett információkat.

A közgyűlés végén számtalan résztvevő mondta el gondját-baját, amelyekre a jelenlévők igyekeztek választ adni.

**Gyarmati László**

## *Harminc éve énekelve*

# A Siófoki Bányász Női Kar évfordulóján

*Az ajtó tárva volt. Most is, az Évfordulón. Csakúgy, mint sokszorta a templomi hangversenyek alkalmával. Betöltötte a termet az emlékezés, a jókedv és a megbecsülés. Köszöntő és köszönő szavak. Őszinte örömről szóltak. A hűségről, a barátságról, amely összetartotta a különböző gondolkodású, foglalkozású, életvitelű embereket tíz, húsz és harminc éven keresztül rendszeresen azért, hogy énekelhessenek. Mert az éneklés jó, edzi a tüdőt és a szívet, tisztítja a fejeket, enyhíti a mindennapos stresszt, egyformán hasznos hallgatójának és művelőjének. Egy közös ajándék. Egy nagyszerű összefogás. Kilépve a hétköznapokból, ünnepit teremtve jó szándékkal és zenével összekötve. A Kórusok, - siófoki kórusaink: a Városi és Ifjúsági Gyermekkar Egyesület, valamint a Siófoki Férfi Dalkör is jelenlétével - törekedtek a teljességre, ragaszkodtak értékeinkhez, makacsul kötődve a dalok adta elidegeníthetetlen gazdagsághoz. Megható egyszerűséggel közvetítették felénk érzéseiket, ügyet sem vetve az ez időben sokak által divatosnak ítélt elvárásokra, megtartva a műfaj jellegzetességeit, amelyeken nem fogott az idő. Habár az emberek cserélődtek közben, de bíztató, hogy az utánpótlás is ragaszkodik az együttlétnek, a kóruséneklésnek ehhez a klasszikus formájához. "A kórusban az a jó, hogy mindenki pontosan tudja, hol a helye. Teszi a dolgát, másképp nem szól az egész. Semmi fölös tátogás, kevéske irigykedés, minimális pozícióharc a csekélynyi szólókért. A kottafej az úr." - összegezte köszöntőjében a kórusmuzsika lényegét Biró Józsefné, a Siófoki Bányász Női Kar Egyesületének Elnöke a 30 éves évforduló alkalmából rendezett városi ünnepségen.*

Harminc évvel ezelőtt a Bányász Szakszervezet ötletére alakult meg a Kőolajvezeték Építő Vállalat dolgozóiból a kórus. Az akkori korszak követelményeinek megfelelően mozgalmi dalok és népdalok szerepeltek a műsorán, talán senki nem gondolt arra, hogy sok évvel később többszörös arany minősítésű, Fesztivál- és Nívódíjas Egyesületté növi ki magát.

*Egy kórus életében harminc év nem nagy idő, mégis számos szép és szomorú emlék fűződik hozzá. Mit emelne ki ezek közül? - kérdeztük Biró Józsefnétől, az Egyesület Elnökétől.*

- Ki ne gondolna szívesen vissza a Dorogi Bányász Napokra, ahol szereplés előtt nagy izgalomban voltunk, amikor megtudtuk, hogy Karai mester fog kísérni bennünket a zongorán. Milyen hangulatosak voltak az esti szerenádok, és hazafelé a hajóút a Dunán. Jó visszaemlékezni a külföldi és hazai szereplésekre, az együtt töltött vidám napokra, ahol mindig akadt valami szórakoztató esemény, mint amikor Egerben a Szépasszony-völgyében énekeltünk, és felkonferálták a Kodály biciniumokat Kodály bikiniumoknak, bizony minden erőnket össze kellett szedni, hogy a nevetést visszafojtva énekelni tudjunk. Milyen szívszorítóan szép visszagondolni arra, amikor először voltunk Gyergyószentmiklóson, és Grószné Zsuzsa olyan megható beszédet mondott, hogy a közönséggel együtt sírtunk. Milyen sok dalos barátot szereztünk. Évek óta tartjuk a kapcsolatot erdélyi, hollandiai, görögországi kórusokkal. Nem voltak nyelvi problémák, hiszen közös nyelvet, zenét műveltünk mindannyian.

Köszönettel tartozunk azoknak, akik hozzásegítettek bennünket ahhoz, hogy ünnepelhessünk. Karnagyainknak, Timár Imre tanár úrnak, Csizmadia Mária tanárnőnek, Bernáthné Fülöp Zsuzsa tanárnőnek, és zongorakísérőnknek akik áldozatos, türelmes munkájukkal járultak hozzá sikereinkhez. Karai József zeneszerző gyönyörű kórusműveket ajándékozott és ajánlott nekünk. Szeretettel emlékezünk vissza régebbi karnagyainkra, Simonné Szerdahelyi Katalinra, Tóth Bettyre és a zongorán közreműködő Bollók Mariannra és Dr. Fülöpné Schneider Mártára.

Sokszor gondolunk azokra a kórustársainkra, akik már nincsenek közöttünk, azért mert az egészségük nem engedi, vagy családi okokból nem lehetnek velünk, vagy akik már egy égi kórusban énekelnek...

**Lakos T. Katalin**

**Olyanok, mint a szivárvány. Mely sokféle színből áll. Mégis mindegyik színnek nagy jelentősége van, mert ha egy kimarad, akkor az már nem szivárvány, hanem csak színes csík. A karakterek, a képességek adják azt a csodálatos hatást, amely megszületik egy-egy előadás alkalmával.**

## *"Arany diplomás ifjúság"*
# *15 éves a Siófoki Városi Gyermek és Ifjúsági Kórus*

A kórus rendszeresen fellép nemzeti és egyházi ünnepeken, városi, iskolai és egyesületi rendezvényeken.

Az énekkar 15 éves fennállása óta az utóbbi két évben érte el a legnagyobb sikereit. 1999. áprilisában Siófok testvérvárosában, a kaliforniai Walnut Creekben vendégszerepelt. Dr. Böröcz István kiváló szervezésében a tíz sikeres fellépés mellett igen gazdag és színes programokon megismerkedtek a résztvevők testvérvárosunk nevezetességeivel, a közeli San Francisco és az óceán csodáival. 2000. augusztusában hosszú autóbusz utazás után négy napot töltött a kórus Siófok másik távoli testvérvárosában, a finnországi Ouluban, ahol négy fellépésen több mint kétezer néző tapsolt nekik.

A millennium alkalmából meghirdetett nagyszabású országos seregszemlén az énekkar a helyi- illetve kistérségi bemutatóról továbbjutva 2000. májusában a Marcaliban megrendezett szakági döntőben első helyezést ért el és elnyerte a zsűri **Nívódíját**, majd egyetlen siófoki résztvevőként sikeresen szerepelt Kaposváron a Megyei Gála műsorán. 2001. márciusában Szolnokon, a komolyzenei szakág országos bemutatóján a legjobb magyar gyermek és ifjúsági kórusok között aratott elismerést. 2001. áprilisában a Kaposváron megrendezett hagyományos seregszemlén az énekkar az országos szaktekintélyekből álló zsűritől a legmagasabb fokozatú minősítést az **"Arany diplomával"** oklevelet kapta és elnyerte a rangos és megtisztelő **"Év kórusa"** címet is. Az elismerés értékét növeli, hogy azt a részben gyermekekből álló énekkar az országosan különösen magas színvonalat jelentő ifjúsági kategóriában érte el.

Az énekkarnak a Városi Önkormányzat, vállalatok és vállalkozók támogatásával két önálló CD-je jelent meg.

Hosszú évek sok-sok különböző gondja után az elmúlt év szeptemberétől minden igényt kielégítő próbalehetőséget kapott a kórus a Vak Bottyán Általános Iskola földszinti zenetermeiben. Az éneklést kedvelő gyermekek és fiatalok szeptember 7-től minden pénteken 14.30-17óráig itt jelentkezhetnek próbaéneklésre, illetve tagfelvételre az énekkar művészeti vezetőinél: Timár Imre nyugalmazott főiskolai tanárnál, aki a klasszikus értelemben vett kóruséneklés és kóruszene híve, és ebben nap mint nap megerősítik kitűnő munkatársai is, Csizmadia Mária és Bernáthné Fülöp Zsuzsa, a Siófoki Művészeti Iskola tanárai.

Együtt igyekeznek, hogy minél többet átadjanak a "tiszta forrásból" kapott örökségből.

**Lakos T. Katalin**

# *Hálaadó istentisztelet a 80. évfordulón*

*Menjetek be kapuin hálaénekkel,/udvaraiba dicsérettel!/ Adjatok hálát néki, áldjátok nevét!/ Mert jó az Úr, örökké tart szeretete,/ és hűsége nemzedékről-nemzedékre."*
*Zsoltár 100:4-5*

A Siófoki Református Egyházközség május 20-án hálaadó istentisztelet keretében emlékezett megalakulásának 80. évfordulójáról. Az istentiszteleten dr. Márkus Mihály a Dunántúli Református Egyházkerület püspöke, Szatmári A. Lajos, a Somogy Megyei Református Egyházmegye esperese és Császár Levente siófoki lelkipásztor szolgáltak. A református egyházközség siófoki vonatkozásait a 18. század utolsó évtizedeinek dokumentumaiban találjuk. A Balatonkiliti Református Egyház legrégibb anyakönyvében találjuk meg az első adatokat arról, hogy Siófokon többen éltek reformátusok. Templomba Kilitibe jártak. 1880-tól már anyakönyvet vezettek. A hívek elhatározták, hogy helyiséget építenek, így 1921-ben hivatalosan is megalakult a Siófoki Református Fiókegyház - tudtuk meg Császár Levente lelkipásztortól. Az 1923-ra elkészült imaházat dr. Ravasz László szentelte fel. 1937-ben már a gyülekezet arra gondol, hogy ingatlant vásárol, lakás, iskola és tanítólakás céljára. Ezt az ingatlant az egyházközség meg is vásárolta, majd eladta és központi helyen egy újabb ingatlant vásárolt, rajta ház és több építmény. Ez a terület alkalmasnak tűnt arra, hogy a korábban említett építményeket megépítsék. Készült egy új templomterv Steiner József építész elképzelése szerint. Sajnos a II. világháború közbeszólt, így az építési tervek leálltak. A későbbi évtizedekben e terv megvalósítása felmerült, de különböző indokok alapján a megvalósítás elmaradt.

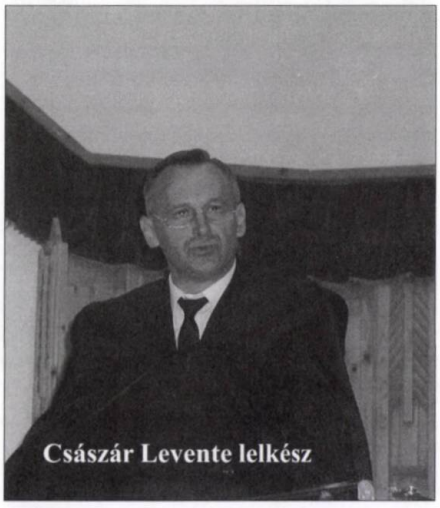

Császár Levente lelkész

Egy új fejezet kezdődött 1984-ben, amikor a korábbi lelkész nyugdíjba vonult és a balatonszabadi református lelkész, Császár Levente Siófokra került. A gyülekezet kinőtte a kicsiny templomát, így 1991-ben új templom építése mellett döntöttek. Megkezdődött az adományok gyűjtése és 1992-ben megtörtént az új templom alapkövének letétele, majd 1994-ben pedig a templom és a harang szentelése. A templom megvalósításához a városi önkormányzat is segítséget nyújtott. Mióta elkészült a templom, többen jártak a templomba és a lelki-ház építése kezdődött el soksok testvér együttműködésével. Mára a siófoki Somogy megyében a legnagyobb egyházközség.

**Nagy István**

# Főépítészi tájékoztató

Az önkormányzati főépítészi tevékenység ellátásának részletes szakmai szabályairól és feltételeiről szóló rendelet alapján évente tájékoztatást kell adnom a képviselőtestület részére. Az alábbiakban az idei tájékoztatóm egyes részeit teszem közzé, remélem, nem haszontalanul.

## A Balaton-terv korlátokat szab

Siófok alakítását is lényegesen befolyásolja *"a Balaton Kiemelt Üdülőkörzet Területrendezési Tervének elfogadásáról és a Balatoni Területrendezési Szabályzat megállapításáról"* szóló törvény, amely hosszú előkészítés és különböző változatok után 2000 második felében született meg. Városunkra nézve a legjelentősebb azonnali hatása az, hogy a csatornázatlan területeken megtiltja új épületek létesítését és jelentősen korlátozza a meglévők bővítését.

A törvény szerint 2003 végéig hozzá kell igazítanunk a helyi szabályainkat a balatoniakhoz. A helyi rendeletünk bevezető szakaszai azonban már ma is tartalmazzák, hogy amire a törvény szigorúbb rendelkezéseket tartalmaz, arra azokat kell érvényesíteni (az enyhébb törvényi rendelkezések viszont nem oldják a szigorúbb helyieket). A helyi szabályaink átfogó felülvizsgálatát 2003-ra javasolom, mert szükség lesz hozzá különböző, központilag – még ezután – készítendő (pl. partvonalszabályozási, szőlőkataszter-felülvizsgálati, erdőtelepítési) résztervekre is.

## Az új épületek többsége illik a városképbe

Az 1960-as, 1970-es évek uniformizáló, leegyszerűsítő törekvései után (amelyek nyomai sokáig fognak látszani) már sok éve a történeti fejlődés során kialakult karakterelemek felhasználásával, továbbformálásával kívánjuk alakítani a városunkat. Az építtetők és tervezők többsége már régóta ebben a szellemben végzi az egyes ingatlanok fejlesztését.

A XIX. és XX. század fordulója idején – építészeti szempontból – azáltal jött létre egy sajátos "fürdővárosi" hangulat, hogy bár – mint ma is látható – különböző stílusú épületek kerültek egy tömbbe, egy utcába, de az elhelyezésük, tömegformálásuk, anyaghasználatuk, színkezelésük egymáshoz igazodva, egymás tiszteletben tartásával történt. Megfigyelhetjük, hogy – noha egyik városrészünkön sem volt szervezett tömbrekonstrukció – ugyanilyen szempontok érvenyesültek az utóbbi években létesült vagy felújított épületek esetében is. Sok szép példát lehet találni erre. Szépen alakul mind a szűkebb városközpont, mind a történeti "fürdőtelep".

## A beépítés intenzitása növekszik

Már évekkel ezelőtt is tapasztalható volt, hogy az építtetők a korábbiaknál intenzívebb beépítésekre törekszenek. A korábbi lazább épületelhelyezésekkel szemben szinte mindenfajta építési övezetben a megállapítotott határértékek teljes kihasználására törekednek. A lakóterületeken általában megengedett 30%-os beépíthetőség esetében is nyomasztónak hat már ez, nem is beszélve a gazdasági és a vegyes területek nagyobb beépíthetőségéről. Csökken tehát az egyes építési telkek, valamint az egész város szabad területe.

A jogszabályi keretek teljes kihasználására való törekvés mellett igény van e keretek tágítására is. Ez vonatkozik a beépítési %-ra, a megengedett legnagyobb építménymagasságra, az egy építési telken elhelyezhető önálló rendeltetési egységek számára, valamint az építési övezetben megvalósítható funkciókra is. Nehéz ezeket az igényeket figyelmen kívül hagyni, hiszen az önkormányzatnak is vannak néha hasonló igényei, s a rendezési terveknek minden ingatlantulajdonost és építtetőt egyformán kell kezelniük, vagyis minden azonos elhelyezkedésű és azonos műszaki adottságú ingatlan esetében azonos jogokat kell biztosítani. A siófoki helyi szabályok szerintem megfelelnek az általános szakmai követelményeknek, s az új igényeket is úgy kell majd figyelembe vennünk, hogy a változtatások ne sértsék a másféle szempontokat és igényeket.

Körültekintően kell mérlegelni, hogy hol és milyen feltételekkel lehet új középmagas épületeket létesíteni, valamint a korábban megállapított lakásszám-korlátokat feloldani.

## A parkolási mérleg tovább romlik

Egyre nagyobb gondnak látszik a parkolás, hiszen egyfelől egyre több a jármű, illetőleg az azzal közlekedő lakó, dolgozó, ügyfél és vendég, másfelől pedig – különböző okok miatt – egyre csökken a parkolók létesítésére alkalmas szabad terület és egyre több, forgalmat és járműelhelyezési igényt növelő épület létesül. Jellemző ez az egész városra, de különösen a szűkebb városközpontra. Nem látok módot arra, hogy lényegesen javítsunk a helyzeten. Kevés új parkoló létesül, s a kis telkekre épülő többszintes házak után képzett önkormányzati parkolási keretből sem lehet a parkolószámot lényegesen növelni, hiszen a parkolóhelyek kiépítése csak csökkenti az üres területeken elhelyezhető járműszámot.

Azt gondolom, hogy a kényszer hozza majd meg – egyszer – a megoldást. A parkolóhelyek és az utak zsúfoltságától tartva elsősorban azok laknak, dolgoznak, vásárolnak majd a városközpontban, akik gyalog vagy autóbusszal tudnak közlekedni. A parkoló- és szállításigényes üzletek, vállalkozások, hivatalok pedig a lazábban beépített városrészekbe kényszerülnek. A központban maradó "gyalogos üzletek" ellátása – amint arra példákat is lehet találni – a távolabbi parkolókból, kisebb szállítóeszközökkel történik majd.Várható az is, hogy az épületek vázolt funkcióváltása miatt átmenetileg a jelenleginél több kihasználatlan lakás-, üzlet- és irodaegység lesz a városközpontban, s viszonylagosan csökken az itteni ingatlanok értéke is. Továbbá várható az is, hogy a központban maradó funkciók egy része kikényszeríti majd – az arra alkalmas helyeken – többszintes parkolók létesítését.

## A telekcsoportok újraosztása továbbra is nehezen megy

A telekcsoportok újraosztása, s az új utcák nyitásának ezektől elválaszthatatlan ügye továbbra is gondokat okoz. Csak ismételni tudom az elmúlt évben leírtakat. A hatályos jogszabályok szerint a telekalakításokat teljes egészében az érdekelt tulajdonosok közösségének – illetőleg a megbízottjaiknak – kell megoldaniuk, a vázlattervek készítésétől, az alkudozásokon át, a közművesítés megoldásáig. A közelmúltban a telekalakítási jogszabály is megváltozott. A nagyobb tömbök esetében már területrendező tervezőt is kell alkalmazni, ami az érintetteknek ugyan csak újabb gondot jelent, de szakmai, valamint városépítészeti szempontból csak hasznos lehet.

A legnehezebb – több esetben a telekrendezést meg is hiúsító – szakasz az alkudozásoké, mind a tulajdonosok között, mind a szakhatóságokkal, mind a közműkezelőkkel. Ebbe a szakaszba – ma már – hatósági eszközökkel nem lehet beavatkozni, a Hivatalunk csak tanácsadással tud, illetőleg próbál segíteni. A fő kérdés mindig a köz- és a védőterületek kialakítása (hol legyenek, mekkorák legyenek, kiket terheljenek?), ezt követi a telekformák, telekméretek kérdése, majd pedig az, hogy melyik telek kié legyen? A leírt gondok miatt sok tömb rendezése húzódik évek, sőt évtizedek óta.

**Tóth Lajos**

# Bérlakások - fiataloknak

Siófok város Önkormányzata lakásprogrammal segíti mind az időskorúak, mind a fiatalok lakhatási problémáinak megoldását. Az első ütemben a Gondozási Központ bővült 48 garzonlakással, a második ütemben pedig további 52 lakás építésével folytatódik a fejlesztés.A program ezen része a biztonságra vágyó idős embereknek nyújt segítséget,továbbá felsőfokú oktatók és remélhetőleg rendőrök elhelyezését is szolgálja.

Az önkormányzat azonban a fiatalok számára is szeretne olyan átmeneti megoldást kínálni, mely lehetővé teszi, hogy a piacinál kedvezőbb díjú bérlakásokkal segítse azokat, akik hajlandóak takarékoskodni a végleges lakásmegoldásuk érdekében.

Ezt a célt szolgálta a múlt év decemberében kiírt tervpályázat, melynek zárójelentéséről előző számunkban közöltünk kivonatot. Az elfogadott tervben 59 db 25-40 m2-es lakás kivitelezése szerepel. Az építkezés helyszíne a korábbi Költségvetési Üzem telephelye, a Bajcsy-Zsilinszky út-Dózsa György út sarok.

A terv megvalósításához szükséges forrás megteremtéséhez jó lehetőséget jelentett a Széchenyi Terv Lakásprogramja keretében meghirdetett pályázati lehetőség az önkormányzatok bérlakás állománya növelésének támogatására.

A pályázati kiírás szerint az ilyen, úgynevezett "Fecskeház" létesítésének és működtetésének speciális feltételei vannak:

1. Garzonházban (fecskeházban) csak olyan 35 év alatti fiatalok nyerhetnek elhelyezést, akiknek nincs önálló ingatlantulajdonuk és házastársi vagy élettársi kapcsolatban élnek.

2. Csak olyan fiatalok juthatnak garzonlakáshoz, akik kereső tevékenységet végeznek, vagy valamely felsőfokú intézmény nappali tagozatos hallgatói.

3. Abban az esetben, ha a kereső tevékenység vagy a hallgatói jogviszony megszűnik, 6 hónapon belül a lakást el kell hagyni. Ugyancsak el kell hagyni a lakást a vállalt előtakarékosság nem megfelelő teljesítése esetén.

4. Abban az esetben, ha a feltételeknek megfelelő számú fiatal házastárs vagy élettárs igénylőként nem jelentkezik, az önkormányzat a lakást költségelvű lakbér felszámításával másoknak is kiadhatja.

5. Garzonházban (fecskeházban) csak azok kerülhetnek elhelyezésre, akik előtakarékossági szerződést kötnek-kivéve a felsőfokú oktatási intézmény nappali tagozatos hallgatói. Az önkormányzatnak elő kell írnia a lakáscélú megtakarítások minimális szintjét, ami éves szinten a garzonházi lakás bekerülési költségének 5 %-a.

6. A garzonházi lakás nem lehet nagyobb 50 $m^2$-nél.

A beruházás műszaki részéről *Tóth Lajos* főépítész nyilatkozott:

- A tervpályázat célja az volt, hogy a 4255 $m^2$ nagyságú telek adottságainak, valamint környezetének megfelelő beépítési formára, valamint a legkedvezőbb lakásszámra kapjunk megvalósítható elképzeléseket. Végül 3 pályaművet díjazott a bírálóbizottság. Ezek alapján készül a végleges, kivitelezésre kerülő terv. Fontos feltétel volt az is, hogy zsúfoltságmentesen, de még gazdaságosan legyen beépíthető, és zöld területekkel barátságos lakóhely kialakítását tegye lehetővé.

A program további részéről *Kónyáné dr. Zsarnovszky Judit* aljegyző nyilatkozott: - A beruházás keretében fiatal házasok számára épülnek másfél szobás garzonlakások. Úgy tervezzük, hogy átmeneti időtartamra, négy évre biztosít lakást a feltételeknek megfelelő és azokat vállaló fiataloknak. Úgy vélem, 2,5-3 millió forint kezdő megtakarítás szükséges ahhoz, hogy további takarékoskodással a 4 év után komolyabb saját lakás vásárlására legyen lehetősége az itt lakóknak. A fecskelakások lakbére a piaci bérleti díjaknál kedvezőbb, helyi önkormányzati rendeletben meghatározott összegű lesz. A közüzemi díjakat lakásonkénti almérők szerint fizetik a bérlők, így is lehetővé téve a takarékoskodást.

A Széchenyi terv pályázata 2-3 hónapon belül kerül benyújtásra. Jövő évre tervezzük a lakások elkészülését. Az év második felétől kezdhetik benyújtani kérelmüket a pályázati feltételeknek megfelelő érdeklődők. Folyamatosan vesszük őket nyilvántartásba.

**Varga László**

## Egy szégyenfolttal kevesebb

Hosszú előkészítő munka eredményeként, a környékbeli lakók nagy örömére eltűnik a Fő u. 11. szám alatti ház. Az önkormányzati tulajdonban lévő, korábban bérlakás helyén várhatóan kulturált átjáró épül a vasúti sínek irnyába, a Balaton felé. A bentlakók elhelyezéséről az önkormányzat gondoskodott. Azok viszont, akik hosszú időn keresztül bérleti díjat nem fizettek természetesen nem. Ezek vidéki rokonaiknál találtak új otthonra.

*Siófok Város Önkormányzatának*

## TERVPÁLYÁZATI FELHÍVÁSA

**Siófok Város Önkormányzata nyilvános, titkos tervezési ötletpályázatot hirdet, amelynek tárgya: Siófok-Belváros, Fő tér, Szabadság tér, valamint a Fő utca egy szakasza rekonstrukciójához kertépítészeti, a szűkebb városközpont forgalmi rendjének – a térrekonstrukcióval összefüggő – szükség szerinti átalakításához pedig forgalomtechnikai tervek készítése, tanulmánytervi szinten. A tervpályázat célja: Siófok város központi terei végleges rekonstrukciós munkáinak szakmai előkészítése, a terekben rejlő lehetőségek és ötletek feltárása (figyelemmel a terek és környezetük adottságaira, valamint a település hagyományaira és fürdővárosi jellegére); a rekonstrukciós munkák beruházási költségei nagyságrendjének meghatározása; a terekre vonatkozó városrendezési tervi előírások esetleg szükséges módosításainak szakmai megalapozása. A tervpályázaton az a természetes vagy jogi személy, illetve jogi személyiséggel nem rendelkező szervezet vehet részt, aki megfelel a módosított 16/1998. (VI.3.) KTM rendelet 10.§ (2)-(4) bekezdései szerinti feltételeknek. A tervpályázati kiírást 2001. július 20-tól, Siófok Város Polgármesteri Hivatala Városüzemeltetési Irodájánál (Siófok, Fő tér 1. I.em.114., 16.000 Ft + ÁFA, összesen 20.000 Ft befizetését igazoló feladóvevény bemutatása mellett lehet kiváltani. A befizetéshez szükséges készpénzátutalási megbízás űrlapja ugyanitt kérhető. A pályaművek benyújtási határideje 2001. november 5. (hétfő) 24,00 óra.**

# *A "Veronika-kút" rejtélye*

# Mi történt eddig?

## *Összefoglaló a nagyberényi gyógyvízhasznosítási programról*

**Siófok város egyik legnagyobb és a hosszú távú fejlődést leginkább befolyásoló fejlesztési programja a nagyberényi termálvíz gyógyászati és turisztikai hasznosítása. Nem csoda, ha fokozott érdeklődés kíséri az ehhez kapcsolódó eseményeket. Az sem különleges, ha az érvek és ellenérvek az átlagosnál több indulattal csapnak össze, hiszen ma Magyarországon nem létezik a siófoki projekt műszaki paramétereihez legalább közelítő nagyságú egyetlen beszállító rendszer sem. Ennek következtében a hatóságok részéről is több esetben érzékelhető volt a tájékozatlanság. A rendszer engedélyeztetése két régió négy hatóságára tartozik! Ezúttal időrendben mutatjuk be a program megvalósításának eddigi lépéseit(a lényeges eseményeket.**

1999. dec. 31-én bízta meg a Képviselőtestület a SIOKOM Rt-t (illetve jogutódját a Zöldfok Rt-t) a gyógyvíz hasznosítási rendszer és engedélyezési eljárás menedzselésével. 2000. február 1-jén a Siokom Rt és a tervező Porció Kft között létrejött a tervezési szerződés. Ennek értelmében megkezdődött: -a környezetvédelmi engedély megszerzése - elvi vízjogi engedély megszerzése - új hidrogeológiai védőidom kijelölés - a távvezeték nyomvonallal kapcsolatos egyeztetések lefolytatása.

Ezt követően azonban sok egyeztető tárgyalásra, szakértői véleményekre volt szükség ahhoz, hogy a felmerült műszaki és jogi ellentmondásokat, problémákat megoldják. Első problémaként jelentkezett, hogy a város által megvásárolt "Veronika " kút, illetve az Oázis panzió kútja ugyanazt a vízbázist csapolja-e meg? Kiderült az is, hogy a "Veronika" kút talpa engedély nélkül cementdugóval lett eltömítve, amiről eladáskor Siófokot nem tájékoztatták. Ekkor sorban jelentős és hátráltató körülményeket eredményező események követték egymást.

2000. június 24-én három engedélyező hatóság (Dél-dunántúli Vízügyi Igazgatóság, Dél-dunántúli Környezetvédelmi Felügyelőség, Kelet-Dunántúli Vízügyi Igazgatóság levelében jelezte, hogy a környezetvédelmi és az elvi vízjogi engedélyezési eljárások egyidejű felfüggesztését fogják javasolni. Végül az egyeztető tárgyalások után eredményesen folytatódott a program. A MÁV megadta elvi engedélyét a vezeték vasút melletti elhelyezéséhez.

2000. szeptemberében a KDT Vízig a KÖFE felé kiadta a szakhatósági hozzájárulást a használtvíz Sióba történő elhelyezéséhez hígító víz felhasználásával.

Szeptember-november hónapban folytatódott a szakhatósági engedélyek beszerzése, ezen belül az érintett 12 környező település hozzájárulásának beszerzése a környezetvédelmi engedély kiadásához.

2000. december 13-án kiadták a környezetvédelmi engedélyt, amely tartalmazza l.500 $m^3$/nap gyógyvíz kitermelhetőségét, az új kutak fúrását, a távvezeték építését, és a használtvíz elhelyezés módjának engedélyezését. Egyúttal a tervezőt kötelezték, hogy a termálvíztárolóban a telepnyomás viszonyok alakulását az új kutakkal együtt kell vizsgálni, műszaki becsléssel és számítógépes modellezéssel alátámasztva. Ez megtörtént.

2001. február 5-én Török Péter, mint a Zöldfok Rt egyszemélyes tulajdonában lévő Termofok Kft ügyvezetője vette át a gyógyvíz program irányítását. 2001. március 12-re mind a DDT Vízig, mind a KDT Vízig kiadta az elvi vízjogi engedélyt.

200l. március 13-án a kivitelezési tervek és a létesítési vízjogi engedély elkészítésének, illetve beszerzésének támogatására vonatkozó Széchenyi Terv pályázatot benyújtották a Gazdasági minisztériumhoz.

Az április 26-i ülésen a képviselőtestület határozatokban szabta meg a további teendőket. Ennek értelmében megbízták Török Pétert a 2000 $m^3$/nap vízhozamú gyógyvíz termelő-elosztó rendszer kivitelezési terveinek elkészítésével, a kivitelezésre jogosító létesítési engedélyek beszerzésével, továbbá a képviselőtestület által már ismert megtérülési feltételeknek és a kiviteli tervek szerinti műszaki tartalomnak megfelelő gazdasági számítások elvégzésével. A kiviteli tervek és a gazdasági számítások elkészítésének határideje 2001 aug. 31,a létesítési vízjogi engedélyeket 2001 dec. 31-ig kell beszerezni.

A képviselőtestület felkérte a Termofok Kft-t arra, hogy 2001. III. negyedévében tájékoztassa az érdeklődőket a gyógyvízvásárlás lehetőségeiről és nyilatkoztassa őket szerződéskötési szándékuk megalapozottságáról. Határidő: szept. 30.

A kiviteli tervek és létesítési vízjogi engedélyek által meghatározott feltételrendszert figyelembe véve konkrét javaslatokat megfogalmazó megvalósíthatósági tanulmányt kell készíteni egy közfürdő kialakításának lehetőségéről és helyszínéről 2002. június 30-ig.

**Varga László**

## Nincs átkeresztelve a Rózsakert

**Több jelzés érkezett az elmúlt időszakban a Polgármesteri Hivatalba az Isztria sétány és a Porecs térrel kapcsolatban, hogy vajon mi értelme volt átkeresztelni ezekre a Rózsakert területét? A képviselőtestület nem a rózsakertnek adott új nevet, hanem két, eddig névtelen közterületről van szó. Az egykori Csikó-bár helyén lévő parkolóról és a hozzá vezető, eddig névtelen sétány kapta Siófok testvérvárosáról és Somogy testvérmegyéjéről az elnevezést, abban a reményben, hogy a gesztus viszonyzásául megyénk és városunk ismertebb lesz déli szomszédainknál.**

# Megújul a Víztorony?

Siófok jelképévé vált a Víztorony. Amikor tervezői megálmodták, más funkciót szolgált. Ívóvizet adott a településnek. A népszerű fürdőhely rohamosan fejlődött, egyre több vizet igényelt, s a magasba szökő torony erre már nem volt alkalmas. Sokáig állt kopottan, szinte szemet rontó állapotban a város főterén. Környezete jelentősen változott, megújult utcákkal, parkokkal terekkel. Amikor új színével, szépségét megvilágító reflektorokkal a városközpont ékessége lett, büszkén emeltük a város jelképévé. Prospektusok, kiadványok, dísztárgyak jelzik, hogy eggyé vált Siófokkal. *Szimbólum.*

Ha valakit útba kell igazítani, többnyire a Víztorony jelent kiinduló pontot.

Az idegenforgalom szempontjából jobb helyet találni sem lehetett volna a Tourinform irodának, hiszen nem kell keresgetni az információs központot. Bankok, üzletek épültek köré.

Gazdája a város. És mivel továbbra is jó gazdája szeretne lenni, ezért már arra is gondolt, hogy nemsokára költeni kell rá. Azonban a legfontosabb munkák elvégzése is több millió forintot tesz ki, Ezért pályázatot hIrdettek. Ki, hogyan hasznosítaná az épületet? A pályázati kiírás egyik feltétele volt, hogy a Tourinform irodának maradnia kell.

A felhívás sok ember fantáziáját mozgatta meg, de igazi ötletpályázat csak kettő érkezett, amely közül Nagy Sándor elképzelését tartotta jobbnak a képviselőtestület.

- Amikor beadtam a pályázatomat, én már akkor jeleztem, hogy az ötletem megvalósítása csak lifttel képzelhető el - mondja *Nagy Sándor* képviselő. Egy exkluzív, minden igényt kielégítő kulturált kávézót szeretnék kialakítani, ami a világ bármely városában megállná a helyét. Több tanulmány terv is készült, amely különböző variációkat tartalmaz a lift elhelyezésére, és a külsejére vonatkozóan. A terveket benyújtottam a Tervtanácshoz. A meghozott döntésüket elfogadom, szerintem érdemes volt többszor tárgyalniuk, mert végül jó megoldás született.

*- Nem gondolja, hogy Siófok szimbóluma ezáltal más jelleget kap és összhatásában nem illik a több, mint 100 éves toronyhoz?*

- A tervezők nem nyúlnak az épület külső részéhez. A belső átalakítás is csak annyira bontja meg a jelenlegi egységet, amely funkciójához elengedhetetlenül szükséges. A liftet egy légies, látványában is esztétikus, különleges megoldással szeretnénk felépíteni. Nagy kár, hogy az épület belsejében ez nem megoldható. A világon több helyen is működik valamilyen torony épületben kilátó, presszó. Sok közülük már eredetileg is úgy épült. Hozhatnék számos példát, de egyik sem hasonlít a siófoki víztoronyhoz. Tudom, hogy mennyire fontos a város számára ez a jelkép. Mindenképpen arra törekszem, hogy a legkevesebb legyen az a változtatás, amely ezt a megszokott összképet elrontaná. Egy külső változás azért lesz, amely nem változtat a tornyon, hanem az eredeti állapotot állítja helyre. Eredetileg ugyanis nagyobb ablakok voltak, de a vonuló vadlibák kártétele miatt ezeket befalazták. Kibontásukkal a torony tervezői által elképzelt eredeti arculatot láthatjuk.

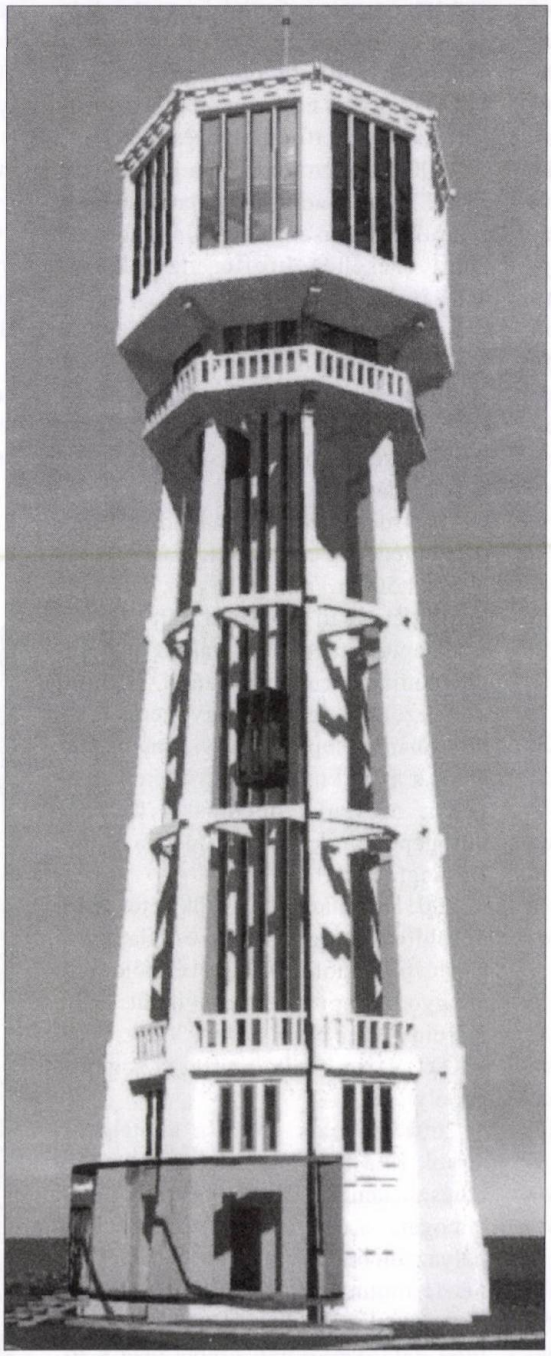

*- Mennyibe kerülne ez a hatalmas munka? Megéri ez a városnak?*

-A kivitelezés költségeit vállalom. Ez a városnak nem kerül pénzébe. Természetes, hogy részemről ez egy üzleti vállalkozás, de mindenképpen a város érdekeinek figyelembe vételével. Remélem sikerült olyan tervet készíttetnem, amelyet nyugodt szívvel lehet megvalósítani. Bízom abban is, hogy a terv, amelyet a város építészei hagynak jóvá az a városlakóknak is megfelel. Az utóbbi években jelentősen átalakult a városkép. Egy-egy nagyobb építkezés megkezdésekor sokan úgy gondolták, hogy kár elrontani a meglévő arculatot. Ma már szívesen sétálunk a rendezett utcákon, vásárolunk a megszépült üzletekben. Szeretném ha a Víztorony továbbra is Siófok egyik látványossága lenne és nem riasztó, hanem vonzó nevezetessége maradna. A Tervtanács 2001.május 29-én az alábbiak szerint véleményezte a benyújtott tervet. Megállapította, hogy a felvonókat a lehető legrejtettebben, a meglévő szerkezetek legcsekélyebb változtatásával, a csapadékvíz elvezetésének diszkrét megoldásával, valamint több esztétikai és épületgépészeti alapelv figyelembevételével kell megépíteni.

Az Etikai Bizottság is megtárgyalta a Víztorony hasznosítására vonatkozó tervet és úgy ítélte meg, hogy nem tartja etikai szempontból aggályosnak azt, hogy önkormányzati képviselő cége nyerte meg az ötletpályázatot és, hogy annak megvalósítására lehetőséget kapjon. Természetesen figyelembe véve a megszabott feltételeket és az ésszerű záros határidőt.

A világon több neves műemlék környezetét alakították át, kapott új funkciót az épület és ezáltal új életet is leheltek bele. Ez nagy kihívás a városkép alakítóinak, bírálóinak, tervezőinek egyaránt. Csak remélni tudjuk, hogy jó döntés és egy jó építészeti megoldás születik, amely példája lesz régi és új nemes találkozásának.

**Berlinger Ágnes**

## *Olimpia Siófokon?*

# A sport több milliárdos beruházása

Várhatóan 2001 nyarán a város sportélete és idegenforgalmát nagyban meghatározó, többmilliárdos beruházás kezdődik a 65-ös főút és az OBI Áruház mellett. Itt épül Siófok új, modern sportcentruma.

Mint azt Dr. Balázs Árpád polgármestertől megtudtuk, az új labdarúgó stadion építési engedélye már az illetékes hatóság előtt van, jelenleg tart az engedélyezési eljárás.

Az első ütemben egy 10 000 főt befogadó, fedett lelátós labdarúgó stadion készül el, a legkorszerűbb technikával. Később ezt követi majd egy fedett sportcsarnok, műfüves edzőpálya, atlétikapálya, uszoda és a sportolók kényelmét biztosító sportszálló.

A labdarúgó stadion tervezését egy debreceni mérnöki iroda végzi. A létesítmény tulajdonosa és fenntartója az Ifjúsági és Sportminisztérium tulajdonában lévő Sportfólió KHT lesz, egyben ő az építtető is. Az ISM 650 millió Ft-al járul hozzá a beruházáshoz, míg Siófok város a 310 millió Ft értékű terület tulajdonjogát adja át a Sportfólió KHT-nek. Majdan pedig a KHT és az önkormányzat közötti külön szerződés szabályozza azt, hogy a város lakói milyen formában használhatják a sportcentrum adta lehetőségeket. Ugyanis az önkormányzat a parkolók és a létesítmény részleges használatára igényt tart.

A fentiekből kiderül tehát, hogy igen jelentős beruházás előkészületei zajlanak ezekben a hetekben Siófokon. Bizonyára senki számára sem kérdés az, hogy valóban szükség van-e az új sportcentrumra. Hiszen, ha csak egyik közeli testvérvárosunkat, Porecset vesszük példának, ahol több mint 150 darab teniszpálya, füves edzőpályák, uszoda, sportcsarnok várja a profi és amatőr sportolókat vagy egyszerűen csak a mozogni, kikapcsolódni vágyókat, belátjuk, hogy Siófok idegenforgalmában is új perspektívákat fog jelenteni a modern sportlétesítmény. Porecsben egész éven át rendeznek rangos versenyeket, illetve számos neves külföldi élsportoló és különböző sportágak csapatai edzőtáboroznak, például a siófoki foci csapat is minden évben itt készül fel a tavaszi idényre. Az isztriai kisváros, melynek állandó lakossága fele, mint Siófoknak, Európa szerte híres fejlett sportturizmusáról. Siófokon hasonló remények fűzhetők a leendő létesítményhez. S mivel városunk idegenforgalmi vonzerő leltára egy újabb lehetőséggel bővül, akár az is elképzelhető, hogy az oly régen áhított turisztikai szezon meghosszabbítása is részben megoldásra talál. A sportcentrum mellett szól továbbá az is, hogy az ISM a profi labdarúgó utánpótlás központját Siófokon szeretné megteremteni.

A jelenlegi labdarúgó stadion mindaddig működik, míg a másik el nem készül. Majd az eladásából befolyó összeget az új létesítmény építésébe forgatják vissza. S miután Magyarország folyamatosan pályázik nemzetközi versenyek megszervezésére, így a 2012-es olimpia hazai rendezésére is. Siófok, tekintettel kedvező vízparti fekvésére és minden igényt kiszolgáló sport létesítményére akár az egyik magyar helyszín is lehet.

**Mecseki Renáta**

# *A Világ Legerősebb Emberei Csapat Olimpia*

2001. június 17-26. között Siófok ad otthont a Nemzetközi Erős Emberek Szövetsége védnöksége alatt szervezett Világ Legerősebb Emberei Csapat Olimpiának. A rendezvény főszervezője Fekete László, aki eredményei és korábbi, sikeres versenyszervezései elismeréseként kapta meg a rendezés kizárólagos jogát. Az olimpia fővédnöke Áder János, az Országgyűlés elnöke. A nemzetközi szövetség hosszas mérlegelés után döntött a sportág legnagyobb versenyének helyszínéről. Ugyanis a világ minden részén a nagyobb versenyek vízpart mellett zajlanak. Ezért gondolták úgy, hogy a közismert Balaton parti turistaközpont kiváló helyszíne lesz e rangos versenynek.

Ez idáig 26 ország csapata adta le nevezését, így részükre június 19-20-21-én selejtezőt írnak ki, majd két napos pihenő után 24-25-én lesz a döntő. A selejtezőben és a döntőben egyébként 6-6 versenyszámban mérik össze erejüket a résztvevők. S néhány közülük: USA, Kanada, Dél-Afrika, Oroszország Hollandia, Spanyolország és természetesen Magyarország.

A verseny konkrét helyszíne a Balaton-part lesz, itt fognak a küzdőtér körül egy 5000 férőhelyes mobil lelátót felállítani. A rendezvény egyébként igazi show műsornak ígérkezik, a versenyszámok között és a szünetekben ismert művészek szórakoztatják a közönséget.

A több napos rendezvényről számos magyar tévé társaság mellett, fő műsoridőben, többszöri ismétléssel tudósít az Eurosport. Majd a selejtezőről és a döntőről készült filmanyagba bekerül egy, a várost bemutató két perces film is. Okkal-joggal szögezhetjük le tehát, hogy városunk sport életében igen kiemelkedő helyet foglal el ez a nem mindennapi verseny, s egyben turisztikai attrakció.

**M. R.**

## *Sportprogramok*

**Június17.-25. Világ Legerősebb Emberei Csapat Olimpia**

**Június 28-Július 1.Nemzetközi Ökölvívó Balaton Bajnokság**

**Június 28.-Július 1.Balaton Kupa Gyermek Kézilabda Bajnokság**

**Július 2.-21. Nyári Gyermek kosaras tábor**

**Július 14-15. Lábtenisz OB.**

**Július 15. Balaton átevezés**

# Egy teljes élet a Balaton szolgálatában

## *Tíz éve halt meg dr. Zákonyi Ferenc*

Zákonyi Gruber Ferenc 1909. augusztus 28-án Romonyán (Baranya megye) született. Ebben az időben a család a Gruber nevet viselte és csak 1934-ben változtatták Zákonyira. 1911-ben Siófokra költöznek, mert az édesapa elnyeri az itt meghirdetett kántortanítói állást. Siófok abban az időben 2800-3000 lakosú község volt. Kétéves korától Zákonyi Ferenc itt nevelkedett, itt végezte az elemi iskolát. A középiskolát Pécsett végezte el, miközben nagyszüleinél lakott. Itt jegyezte el magát a cserkészettel. Érettségi után hazajött Siófokra és a községházára került jegyzőgyakornoknak. 1936-ban jogból, egy év múlva államtudományi ismeretekből doktorált a pécsi egyetemen.

Az 1920-as évek végén Pécsett egy antikváriumban megvásárolja ***Réthei Prikkel Marian: A magyarság táncai*** című művét, hogy elméletileg is tájékozódjék, mert az egyetem tánccsoportja már felkeltette ilyen irányú érdeklődését. A kötetben rátalált a **tihanyi verbunkra,** s ez ösztönzi arra, hogy ha majd hazakerül Siófokra, folytassa a gyűjtést: s kiderítse mi található még a Balaton környékén, ami elkerülte a tudós pap figyelmét.

A fiatal jegyzőgyakornok, ha a halászverbunkot nem is találta meg, de megismerte a **siófoki csárdást,** majd **Molnár István** akkori római katolikus káplánnal 1928-ban megalakította a 466. számú Magyar Tenger Cserkészcsapatot. Molnár lett a parancsnok, Zákonyi pedig az elsőtiszt; a létszám körülbelül 40 fő volt. A cserkészek kifejezetten **munkáscserkészcsapatként** működtek. Az akkori társadalom majdhogynem legelesettebb tagjait tömörítette magába: az inasokat. Molnár István a vallásos érzés, a hit erejével tartotta össze a csoportot. Zákonyi Ferenc pedig szervezési tapasztalataival segítette a munkát, hiszen 14 éves korától cserkészkedett.

Vezetőik, elsősorban Zákonyi Ferenc, felhasználta a cserkészeket a népi kultúra megismertetésére. A csapat kiváló táncegyüttese nemcsak helyi ünnepségeken, de vidéken és több esetben külföldön is sikerrel szerepelt. Az 1933. évi gödöllői világtalálkozón Zákonyi 60 fős siófoki csapattal vett részt. Táncos bemutatóik rendkívüli sikert arattak. Műsoraikat megtekintette lord Baden Powel és gróf Teleki Pál is. Annyira felfigyeltek rájuk, hogy amikor az 1935-ös jamboree-t rendezték a lengyel cserkészek 25. éves fennállásának emlékére Spalaban, a siófoki csapat volt a Magyar Cserkész Szövetség Tánccsopontja. Ezután még többször felléptek külföldön is.

Zákonyi Ferenc 1937-ben Balatonszabadiban segédjegyző, majd 1939-től Mezőkomáromban, 1943-tól Berhidán főjegyző. Mindenütt ismerik a siófokiak sikereit, a fiatalság mindenütt csoportokat akar alakítani. A főjegyző, bár felettesei nem nézik jó szemmel, mindenütt melléjük áll. A hír eljut Veszprémbe és a KALOT, Páter Nagy Töhötöm és Kerkai Jenő jezsuiták vezette érdi népfőiskolájára is. A veszprémi piarista gimnázium cserkészcsapatát a fiatal Helyes László tanár vezeti, aki reverendáját felhajtva együtt tanulja a táncot a mezőkomáromi fiatalokkal.

Az 1940-es évek elején a KALOT vezetői Zákonyiban felismerik a közigazgatásban tevékenykedő főjegyző faluszervező képességét, tapasztalatainak fontosságát, és rendszeres előadónak hívják meg az érdi népfőiskolára. Itt ismerkedik meg **Molnár István** művésztanárral. Barátságuk a magyar néptáncmozgalom kibontakozásának újabb távlatait indítja el. Molnár Zákonyi táncáról filmet készít, és mozgásformáit bedolgozza a **Magyar táncHagyományok** című könyvébe. Molnár később a siófoki Népfőiskolán rendszeresen vetítette ezt a filmet, és elemezte tanítványaival. A filmet az MTA adattára őrzi.

1945-ben a Bakonyban még dörögtek az ágyúk, amikor a siófokiak hazahívták és megkérték, hogy álljon a szétzüllött helyi közigazgatás élére.

A Nemzeti Bizottság, majd az új községi elöljáróság élén Soós György (1890-1968) községi bíró mellett igen nagy agilitással látott hozzá a károk helyreállításához, az építőmunka megindításához. Teljes odaadással, párját ritkító munkabírással, érett közéleti tapasztalatával segítette az újjáépítést. Zákonyi javaslatára egyesítették Siófokot Balatonújhellyel és csatolták vissza Siófokot Somogy megyéhez - egy 15 kilométernyi partszakaszt, ezzel is megteremtve a várossá fejlődés lehetőségét. Indítványát az akkori belügyminiszter Rajk László hagyta jóvá. Siófok életében nagy eseménynek számítottak a nemzetközileg is jelentős sportesemények. Zákonyi Ferenc a Balatoni úszóverseny, a Balatonfüredtől Siófokig terjedő távúszás, és nem utolsó sorban a Tihany - Balatonfüred közötti úgynevezett Wesselényi emlékverseny szervezésében is fontos szerepet vállalt.

A II. világháború után, 1945. augusztusában Siófokon rendezték meg az Országos Sport Kongresszust, valamint az első helyi sportnapokat, megelőzve az ország más községeit, illetve üdülőhelyeit. A siófoki sportéletet is, mint minden mást, az idegenforgalom szolgálatába állította.

A Balatoni Intéző Bizottság is újjászerveződött 1945-ben, Molnár Erik a népjóléti miniszter új kormánybiztost nevezett ki az élére, Mihályfi Ernő miniszteri tanácsos személyében, Zákonyi Ferenc pedig a BIB főtitkára lett. Sokirányú elfoglaltsága miatt azonban nem fogadhatta el a megbízást és Lukács Károlyt kérte fel erre a tisztségre, mint érdemekben gazdag barátját.

1946-ban Zákonyi Ferenc adta ki az első idegenforgalmi prospektust - cseh, német, lengyel és magyar nyelven - s 1947-ben ő hozta létre Siófokon az ország első idegenforgalmi hivatalát. Lukács Károly, a kiváló Balaton-kutató vetette fel egy halászati múzeum megalapításának a tervét. Zákonyi mellett azok sorakoztak fel, akik nem kompromittálták magukat a fasiszta időkben, megbízhatóak voltak és készségesen munkálkodtak a község kultúrájának fejlesztésén. Belőlük alakult meg 1946-ban az Irodalmi és Művészeti Bizottság, aminek legjelentősebb vállalkozása a Siófoki Füzetek című kiadványsorozat megjelentetése volt. Ez a négy szám ma már forrásértékű munka és nélkülözhetetlen minden további balatoni tájkutatási munkálathoz. Több irodalmi és művészestet tartottak, Borsi Darázs József szervezésében kitűnő fiatal írók - Kormos István, Rába György, Szabó Magda, Mándy Iván, Palotai Erzsi - jöttek le Budapestről előadást tartani. Lakatos Péter Pál költő (József Attila és Radnóti Miklós barátja) is rendszeresen részt vett ezeken a találkozókon.

Zákonyi Ferenc elévülhetetlen segítséget nyújtott a zeneiskola, illetve a zenei élet fellendítésében Dalló Gyulánénak és Helényi Gyula karnagy-karmesternek. Bárdos Lajos 1947-es siófoki jegyzeteiben olvashatjuk: **"Jó volt látni a műsorok tisztaságát! Jó volt hallani a zenei munka sok dicséretes megnyilatkozá-**

**sát! Köszönet a sok lelkes, önzetlen munkáért!"** Érdemes megemlíteni, hogy e jeles időkben Rajeczky Benjámin, Kerényi György, Forrai Miklós, Bárdos Lajos, valamint a világhírű karmester, Otto Klemperer is gyakorta vendég volt Siófokon. Kuriózumként említendő a híres mester játékos "újítása", miszerint a kapucínerbe beledobott egy adag vaníliafagylaltot (ez a mai jegeskávé) és azt szürcsölve elégedetten tekingetett szanaszét a patinás hírű Kovács-cukrászda (ma Dániel Vendéglő) teraszáról.

Zákonyi Ferenc javaslatára 1946. október 1-jén indult meg a Balatoni Népfőiskola, amelyre a képviselőtestülettől 10 000,-Ft évi költségkeretet kaptak, az új forintot követő években! Zákonyi újra kiváló társra talált Molnár István (1908-1987) a magyar néptánc kitűnő tanára később kiváló és érdemes művész, VIT-díjas és posztumusz Kossuth-díjas koreográfus - személyében. A népfőiskola legfőbb érdeme az volt, hogy az ismeretek elsajátítása és az alkotó gyakorlat egysége a hallgatók egész életformáját meghatározta. Maximálisan figyelembe vette a résztvevők eltérő egyéniségét, lehetőségeit. A népfőiskolát felsőbb utasításra már 1948-ban meg kellett volna szüntetni. Zákonyi érdeme, hogy a rendeletet egy évig nem vette figyelembe, s az intézményt 1949-ig életben tartotta. Elmondhatjuk, hogy a Balatoni Népfőiskola valóban az ország szabadművelődési központjává fejlődött rövid három év alatt.

A parasztság széles rétegeinek általános műveltséget, identitástudatát, nemzeti önérzetét erősen befolyásoló, legjobban működő népművelési központok egyike volt. Hogy milyen hatással? A hallgatók között olyan neveket találunk, mint Béres András, Böröcz József, Együd Árpád, Falvay Károly, Jakab Mihály, Kiss Gyula, Martin György, Pesovár Ernő, Pesovár Ferenc, Vadasi Tibor, Vásárhelyi László és sorolhatnók tovább, akik egy életen át (nemzedékeket nevelve) elkötelezték magukat a hagyományok ápolása s a népművészet "tiszta forrásból" merítésének missziója iránt.

Az egyre nagyobb szabású tervek az irigyek szemében szálkaként tükröződtek, nem csoda tehát, hogy 1951-ben napok alatt állították félre igaztalan és koholt vádak alapján. Az, hogy mit veszített vele Siófok és mit nyert vele Balatonfüred, mindmáig csak kevesen tudjuk! A nyertes a Balaton északi partja lett. Miért is kellett Zákonyi Ferencnek Siófokról elmennie? A pártbizottság első titkára mindenáron el akarta távolítani Somogy megyéből azokat a jegyzőket, akik már a Horthy-idők alatt is becsülettel munkálkodtak, és nem voltak a kommunista párt tagjai. Az európai szellemiségű Zákonyi súlyosabb személyiségnek bizonyult, mint a köpönyegforgatók. Miután nyilvánvalóvá vált, hogy nem lehet a kommunista pártba bekényszeríteni, a következő - a korra jellemző - eset történt. Megjelent egy júliusi napon a megyei első titkár és azt kérdezte tőle:- "Mondja meg kérem, mennyi lesz összesen a község búzatermése? " A válasz:- "Katasztrális holdanként 8 mázsa, vagyis nagyon gyenge termés várható, mivel rossz a talaj."

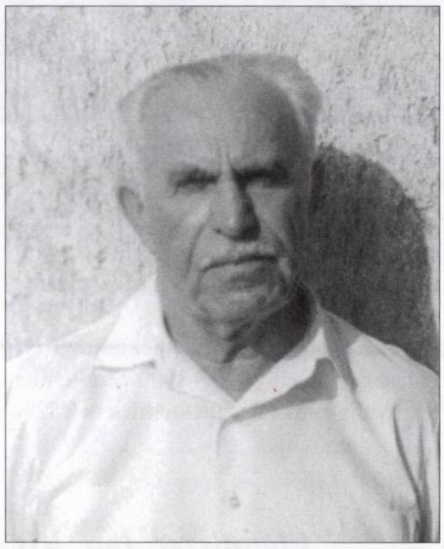

- "Na, majd megnézzük!" - mondta az illetékes elvtárs.

Három gazdagabb paraszthoz kimentek, próbacséplést végeztettek, s 12 mázsa holdankénti eredmény jött ki, persze ezek a földek a legmagasabb aranykorona értékűek voltak. Ezután kiadtak egy körlevelet minden jegyzőnek, amiben az állt, hogy "a siófoki jegyző nem ismeri a saját területét." Ezen indokkal távolították el aztán Zákonyit. A vád képtelenségét bizonyítja, hogy végül is a valós cséplési eredmény átlaga 8.1 mázsára jött ki a településen! Zákonyinak ugyan mennie kellett, de szerencsére olyan helyre került, ahol hosszú ideig azt tehette, amit feladatául róttak rá az égiek.

A Veszprém Megyei Idegenforgalmi Hivatal vezetője lett, balatonfüredi majd veszprémi székhellyel, de a lehetőségeihez mérten továbbra is lelkesen támogatta a somogyi művelődési kezdeményezéseket: ő szorgalmazta és avatta fel 1956. augusztus 5-én Bartók Béla balatonberényi emléktábláját, továbbá szakmai tanácsaival hathatósan segítette a SIOTOUR Rt. égisze alatt működő Szántódi Tudományos Bizottság munkáját. Életének Veszprém megyei teljesítményéről, sikereiről vallanak barátai, idegenforgalmi szakemberek, volt munkatársak. 1970-ben vonult nyugdíjba, amikor munkáját tovább folytatva elsősorban kutatással foglalkozott. Megírta Balatonfüred történetét.

Visszatekintve életútjára elmondhatjuk, hogy amit a Balaton-mellék múltjáról újabban tudunk, leginkább tőle származik, vagy ő kutatta ki, vagy támogatásával mások végezték el. Zákonyinak köszönhető a tihanyi tájvédelmi körzet létrejötte, a sümegi, a cseszneki és sok más vár- és templomrom helyreállítása, a nagyvázsonyi lovasjátékok megszületése éppúgy, mint a "Balatoni panteon" emléktábla-küldöttei: Thorpe-Satchville (Anglia) - Paget; Draguignan (Franciaország) - Kisfaludy Sándor; Kassa Kufstein - Linz - Párizs - Batsányi; Krakkó - Balassi; Podolin - Krúdy; Korinthos - Türr István; Rimaszombaton Blaha Lujza szobra. *"Múlhatatlan érdemű az idegenforgalmi munkássága"* - írta róla Keresztury Dezső. Ugyancsak ő írta róla a siófoki emléktáblán olvasható sorokat: *"A szolgálat volt mindene; és a legvonzóbb alkalom, miben teljes lett élete: a Balaton."*

E táj varázslója - így jellemeztem 80. születésnapját köszöntő írásomban. Hivatalától való megválása után is töretlen lendülettel folytatta a Balaton múltjának teljes feltárására irányuló munkáját. 1988-ban jelent meg Balatonfüred című, csaknem 900 oldalas könyve, s tanulmányaival találkozhatunk a Kanyar József által szerkesztett Siófok (várostörténeti tanulmányok) című monográfiában is. Mindemellett igen jelentős írói, publicisztikai munkássága - mintegy félszáz útikalauzt írt és szerkesztett. Várostörténeti tanulmányokat adott közre. 1986-ban díszpolgárául választotta Balatonfüred, majd 1991. február 7-én Siófok.

Egy eredményekben gazdag, teljes élet után 1991. május 29-én halt meg Balatonfüreden. Ott temették el; az arácsi köztemető magaslatán van a sírja, ahonnan széleskörű panorámában álmodhatja szeretett táját, a Balatont.

A jövő építője volt. Nagy hiba lenne, ha életében és munkásságában csak a siófoki és a balatonfüredi kötődéseket látnánk. Zákonyi horizontja sokkal tágabb, sokkal szélesebb volt, s az egész Balatonban gondolkodott. Egyike volt azoknak, akik megbecsülést szereztek nemzetünknek. Hajtsuk meg fejünket emléke előtt!

**Matyikó Sebestyén József**

# Ötletek, tippek a Westeltől ZöldZóna

**Június 1-én Siófok központjában a Westel Mobil Távközlési Rt. szervezésében és támogatásával - országos faültetési program keretén belül - elültették az úgynevezett** ZöldZóna Fát. **A Westel Mobil Távközlési Rt., mint Magyarország piacvezető mobilszolgáltatója felelősséget és elkötelezettséget érez környezetünk megóvása iránt, ezért indította útjára országos környezetvédelmi programját.**

A Szabadság téren megrendezett ünnepélyes faültetésen Dr. Balázs Árpád, polgármester, Dr. Grúber Attila, a Somogy megyei Közgyűlés elnök-helyettese, és Sugár András, a Westel Mobil Távközlési Rt. vezérigazgatója vettek részt és ültették el közösen a ZöldZóna facsemetét.

2001. június 1-től további területeket sorolt a Westel a kedvezményes (zöld) zónába: Sopron, Nagykanizsa, Hódmezővásárhely és Dunaújváros körzetét. Ezen kívül 2002. május 31-ig a Balaton környéke is a kedvezményes zóna része. Tehát nem kedvezményes területhez csak a megyeszékhelyek és vonzáskörzeteik tartoznak, de a legtöbb helyen ezek a területek is csökkentek.

A kedvezményes területhez tartozó települések száma így közel 3000-re nőtt, mértéke pedig az ország teljes területének 82%-áról 94%-ára emelkedett. A ZöldZóna díjcsomag tarifái is rendkívül kedvezőek, hiszen a kedvezményes területről indított hívások a Westel hálózatán belülre legfeljebb nettó 28 Ft-ba, hálózaton kívülre pedig legfeljebb nettó 39 Ft-ba kerülnek percenként. Emellett a havidíj mértéke is igen kedvező, nettó 2300 Ft, Aranytárskártyával pedig mindössze 1100 Ft. **(X)**


VITEXIM

*Élelmiszer, Ital Kis és Nagykereskedés*

*Cash & Carry*

**Siófok, Fő u. 212. ( Volt Pannonia udvar ) Tel, Fax: 84-310-616 Tel: 84-310-676**

***Júniusi akciónk***

| | | | |
|---|---|---|---|
| Jim Beam 0,75 L | 3750,Ft | MIZO Q-Pak UHT Tej 1,5% 1/1 | 149,Ft |
| Ballantine's fémdobozos 0,75 L | 3250,Ft | MIZO Habtejszin 30% | 530,Ft |
| Johnnie Walker 0,7 L | 3350,Ft | Luigi száraztészta 0,5 kg | 88,Ft |
| Jack Daniel's 0,75 L | 4850,Ft | Pickwick teák | 204,Ft |
| Chivas Regal 0,7 L | 6300,Ft | Omnia szemeskávé 1kg | 1775,Ft |
| Jamesson 0,7 L | 3850,Ft | Fertőtlenített tojás 1db | 23,Ft |
| Smirnoff Red 0,7 L | 2195,Ft | Szilas szörpök 6 ízben 1L | 199,Ft |
| Finlandia 0,75 L | 2380,Ft | Bravo almalé 1,5L | 119,Ft |
| Royal vodka 0,7 L | 1100,Ft | Bomba energiaital 0,25L | 178,Ft |
| Bacardi Lights 0,7 L | 3350,Ft | Red Bull 0,25L | 279,Ft |
| Tequila Sierra Silver 0,7 L | 3480,Ft | Ballantine's 1, L | 4200,Ft |
| Charleston Follies 0,75 L | 2880,Ft | Johnnie Walker 1, L | 4395,Ft |
| Malibu 0,7 L | 3100,Ft | Finlandia vodka 1, L | 2990,Ft |
| Campari 0,75 L | 1490,Ft | Royaj vodka 1, L | 1495,Ft |
| Ouzo ( Meteora, Patrino ) 0,7 L | 1180,Ft | Old pascas 0,7 L | 1695,Ft |
| Campona tojás 0,5 L | 650,Ft | Jagermeister 1, L | 5990,Ft |
| Baileys 0,7 L | 4290,Ft | Hubertus 1, L | 1690,Ft |
| Martini ( Bianco,Dry,Rosso ) 1, L | 950,Ft | Péter Pál ( Szilva,Körte,Barack ) 1, L | 1280,Ft |
| Garrone ( Bianco,Dry,Rosso ) 1, L | 620,Ft | Krajcár ( Vodka,Barack,Körte ) 1, L | 995,Ft |
| Garrone Chetrry 1, L | 695,Ft | Tokaji 3 puttonyos 0,5 L | 1050,Ft |
| BB Pezsgő félszáraz, édes 0,75 L | 375,Ft | Tequila Arandas ( White,Gold ) 0,75L | 3050,Ft |
| BB Spumante musk.pezsgő 0,75 L | 469,Ft | London Hill eredeti angol gin 0,7 L | 2190,Ft |
| Hungaria Extra Dry 0,75 L | 845,Ft | Duó papírzsepkendő 100-as | 69,Ft |
| Borsodi sör dobozos 0,5 L | 105,Ft | Bonux mosópor 6kg | 1959,Ft |

***Az áraink az ÁFÁ-t tartalmazzák.***

***Akciónk csak készpénzfizetés illetve azonnali átutalás esetén érvényes.*** **(X)**

# A hajót nemcsak használják, építik is

Kevesen tudják, hogy a Mahart Balatoni Hajózási Részvénytársaság hajóépítéssel is foglalkozik. Legutóbbi megrendelésük egy Tisza-parti kisfaluból, Tiszainotáról érkezett. A település önkormányzata azzal a szándékkal rendelt hajót, hogy összeköttetést biztosítson a Tisza másik partján, velük szemben lévő Tiszakécske városával. Az alig 400 lélekszámú falunak ez létfontosságú. A kis személyszállító hajó 9,4 m hosszú és 2,5 m széles. Egyszerre 12 főt szállíthat. Értéke: 12,5 millió forint. Természetesen, mint minden hajót, ezt is megkeresztelték, a neve: Csámpa. A falu egyik részének neve ez. A műszaki átadás-átvétel május közepén megtörtént, és a hónap végén szállították le a Tiszára a hajót.

**N. I.**

# Harminc éves óvoda

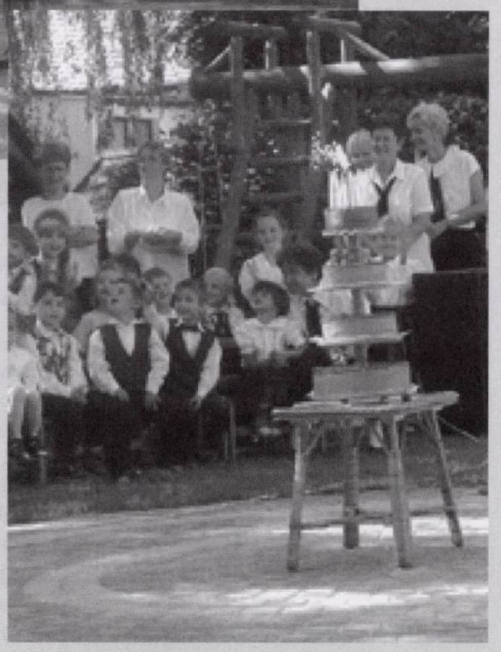

*Harmincadik születésnapját ünnepelte május 22-én a Kossuth utcai "Micimackó" óvoda. A gyerekeket és a szülőket, meghívott vendégeket Nagyné Panyi Judit óvodavezető tájékoztatta a három évtized eredményeiről, majd dr. Balázs Árpád polgármester mondott ünnepi köszöntőt. Ezután az óvodások adtak műsort, majd megszegték és a gyerekek jóízűen elfogyasztották a több emeletes születésnapi tortát.*

# Magyar-Izraeli Baráti Társaságok Országos Szövetsége alakult

A Magyarországon működő magyar-izraeli baráti társaságok 2001. május 18-20 között konferenciát tartottak Szegeden. A konferencia végén döntés született országos szövetség létrehozásáról, a tisztségviselők megválasztásáról. Az eseménynek két siófoki vonatkozása is van. Az országos elnökség mellett működő választmány tagjává választották Haraszti Évát, a Magyar-Izraeli Baráti Társaság siófoki szervezetének elnökét.

A másik ennél szomorúbb: a konferencia egy perces néma felállással fejezte ki együttérzését Siófok város testvérvárosában, Netanyában a konferenciát megelőző hét péntekén történt újabb palasztin terrorakció miatt.

# Magyaros ajándék

Siófok testvérvárosába, Porecsbe kirándult saját költségén nemrégiben a képviselőtestület és a polgármesteri hivatal néhány dolgozója. A Pulába szervezett turista út alkalmával adta át *dr. Lassu Gyula* alpolgármester az ottani hagyományőrző magyar együttes képviselőinek az Oktatási Bizottság ajándékát: a magyaros bő gatyákat, hogy ápolni tudják nemzeti hagyományainkat.

FRITTMAN SZŐNYEGHÁZ

**ÁTALAKÍTÁS MIATT KIÁRUSÍTÁS**

**Szőnyeg, PVC, függöny**

**10 % - 30 % 50 % AKCIÓ!**

| | |
|---|---|
| I. o. laminált parketta 8 mm ingyen alátétfóliával | 1.850 Ft/m² |
| műanyagpadló, PVC | 650 Ft/m²-től |
| padlószőnyeg buklé | 770 Ft/m²-től |
| Mű-fű | 790 Ft/m²-től |

**Függönyök helyszíni varrását vállaljuk!**
**PVC rakást, szőnyegszegést, parkettázást vállalunk!**

**8600 Siófok, Új piac tér 8.**
**Nyitva: H-P 8-17, Sz: 8-12 óráig,**
**Tel: 84/315-444**

# PROGRAMAJÁNLÓ

## *JÚNIUS*

23-24. **Magyar Éremgyűjtők Egyesülete 31. Országos Vándorgyűlése és Kiállítása** a Beszédes Iskolában

17-26. **A Világ Legerősebb Emberei Csapat Olimpia** a Nagystrandon (Petőfi sétány)

28-tól júl. 1-ig **Nemzetközi Ökölvívó Balaton Bajnokság - junior** a Beszédes Iskola tornacsarnokában

## *JÚLIUS*

## X. ARANYKAGYLÓ FOLKLÓRFESZTIVÁL

| | | |
|---|---|---|
| **4. szerda** | **18 óra** | **Menettánc, bemutatók (eső esetén csütörtök 16 óra)** |
| | **20 óra** | **Nemzetközi táncház a Fő téren** |
| **5. csütörtök** | **10 óra** | **Utcai bemutatók a város több pontján** |
| | **16 óra** | **Együttesek önálló műsorai a pódiumon és a fesztiválsátorban** |
| | **22 óra** | **Táncházak** |
| **6. péntek** | **10 óra** | **Utcai bemutatók a város több pontján** |
| | **16 óra** | **Együttesek bemutató műsorai** |
| | **21 óra** | **Gálaműsor a Szabadtéri Színpadon (eső esetén: szombat 20 óra)** |
| **7. szombat** | | **Bemutatók és műsorok** |
| | **20 óra** | **Népek bálja - táncverseny, szépségverseny, fesztiválzáró az Ezüstpart Hotelben** |
| **8. vasárnap** | | **Helyi művészeti csoportok bemutatkozásaa sátorban és a pódiumon** |

**12. (esőnap 13.)** Siófoki Nyári Játékok: T. S. Eliot-Webber: Macskák - musical a Szabadtéri Színpadon

# Balatoni Fények

Több mint egy évtizedes újságírói, s fotózási tevékenység eredményeként jelent meg nemrégiben lapunk szerkesztőjének, Gyarmati Lászlónak a Balatoni Fények című fotóalbuma, amely a színes felvételeken túl magyar, német, angol, francia és orosz nyelven is igyekszik népszerűsíteni a Balatont.

# *KÁLMÁN IMRE NYÁRI OPERETT SZÍNHÁZ*

**MŰSORTERVE A DÉL-BALATONI KULTURÁLIS KÖZPONTBAN**

Kálmán Imre: Marica grófnő
nagyoperett - július 13, 20, 27, augusztus 10, 24, 31.

Operett gála- július 16, 23, augusztus 6, 13, 27, szeptember 3.

A három gárcia - július 30, szeptember 7.

Musical-opera egyveleg augusztus 3, 17.

Az előadások kezdési ideje: 20,30 óra

# KIÁLLÍTÁSOK

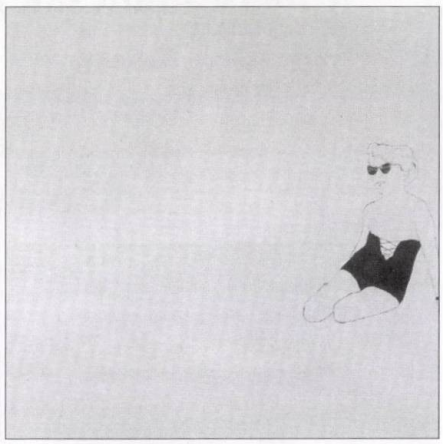

**A Kálmán Imre Múzeumban június 29-től augusztus 28-ig Fehér László Munkácsy-díjas festőművész kiállítását rendezik meg.**

Fehér László Székesfehérváron született 1953-ban. A Képzőművészeti Főiskolán SzentiványiLajos és Kokas Ignác voltak a mesterei. Fontosabb állomások: 1978-81: Derkovits-ösztöndíj, 1986. Római Magyar Akadémia ösztöndíja, 1987 Cagnes-sur-Mer díj, 1990: Fiatal Kelet-Európai Festők Fesztivál II.díj, Rotterdam, 1993:Munkácsy-díj, 1996. Millecentenáriumi Művészeti Pályázat különdíja.

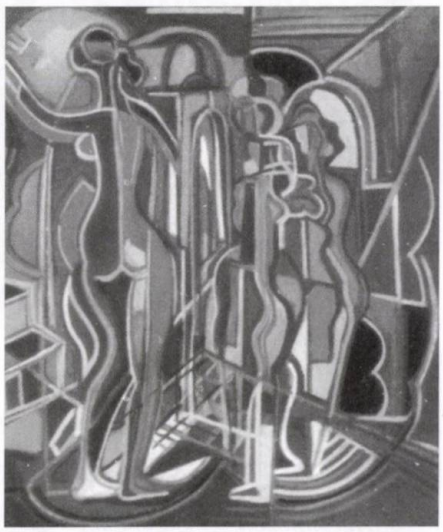

**Kozma István festőművész tárlata június 12-től július 10-ig látható a Délbalatoni Kulturális Központban**

Kozma István 1937-ben született Szatmárnémetiben. 1963-ban végzett a Festészeti és Iparművészeti Akadémián Kolozsvárott, Bone József festőművész irányítása alatt. 1963-tól 1990-ig Nagybányán élt. Részt vett minden jelentősebb kiállításon, külföldi biennálékon és tárlatokon; Németországban, Csehszlovákiában, Izraelben, Kanadában és másutt. Egyéni kiállítása volt minden jelentősebb erdélyi nagyvárosban (Nagybánya, Szatmárnémeti, Kolozsvár, Brassó, Nagyvárad, Csíkszereda), valamint Bukarestben.

Siófok GALÉRIA
Siófok,
Szigliget u. 7.
Telefon: 84/314-173

Neves művészek festményeinek adás-vétele,
értékbecslés, tanácsadás, képkeretezés.

# A HÓNAP FESTMÉNYE

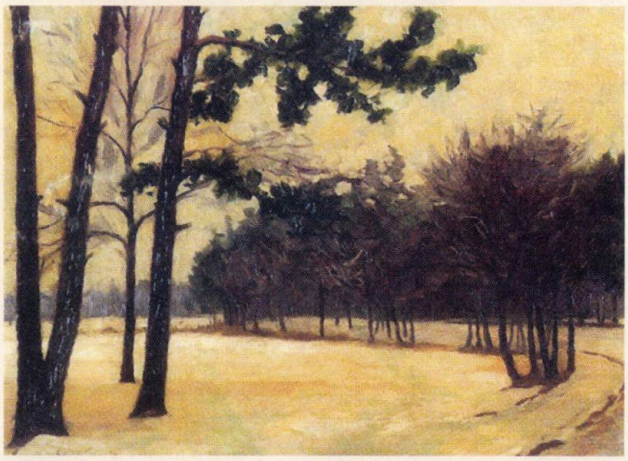

**Muzsinszki Nagy Endre: Téli táj (olaj, karton, 50x70)**

Muzsinszki Nagy Endre (Felsőzsolca 1886-Nagyberény 1975) az Iparművészeti Iskola elvégzése után Nagybányán folytatta tanulmányait, ahol Thorma János tanítványa volt. 1913-tól gyakran szerepelt a Műcsarnok és a Nemzeti Szalon kiállításain. 1929-ben és 1932-ben a jeruzsálemi bazilikákban mozaik képeket készített. 1939-ben elnyerte a Képzőművészeti Egyesület díját. Ettől az évtől kezdve Siófokon élt és alkotott haláláig. 1955-ben megalakította a Siófoki Képzőművészeti Szabadiskolát. A Páncélvonat című festményét a Magyar Nemzeti Galéria őrzi. 1998-ban Siófok város posztumusz díszpolgári címmel tüntette ki. **(X)**

EZÜSTLAKAT
Vagyonvédelmi és Kereskedelmi Kft

* Riasztórendszerek (távfelügyeletre köthető)
* Tűzjelző rendszerek
* Beléptető rendszerek
* Video megfigyelők
* Kaputelefonok

* Szekcionált és Billenő garázskapuk
* Kapumotorizálás
* Sorompók
* Parkolásgátlók
* Kertkapuk, kerítések
* Készgarázsok

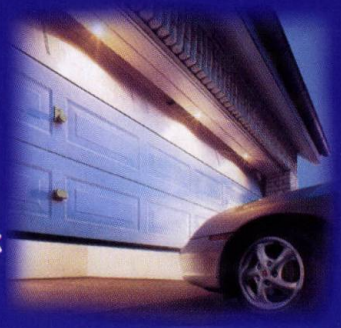

TERVEZÉS, SZERELÉS, KARBANTARTÁS

Üzlet és Bemutatóterem:
8600 Siófok, Fő út 264.
(Renault autószalon épületében)
Tel.: 84/313-975 , 317-826
H-P: 8-17 Sz: 9-12

RENAULT Scénic

Könnyen összejöhet!

Renault Scénic. Akár 200 000 Ft árelőnnyel* illetve két limitált példányszámú modellel várjuk! Renault Scénic Alizé: manuális klímával, 1.4-es, 1.6-os benzines, illetve 1.9-es dCi motorral. Renault Scénic Expression Pack Sport: sportos felszereltséggel, 1.6-os, és 1.9-es benzines, illetve 2.0 literes dCi motorral. Várjuk márkakereskedésünkben! www.renault.hu

*kivéve a Renault Scénic Alizé és Renault Scénic Expression Pack Sport limitált szériák.

SIÓMENTE KÖZLEKEDÉSI KFT.
8600 Siófok, Fő u. 264.
Tel./Fax: (06-84) 313-550, (06-84) 313-722

DIEGO®
• SZŐNYEG
• PVC
• PARKETTA

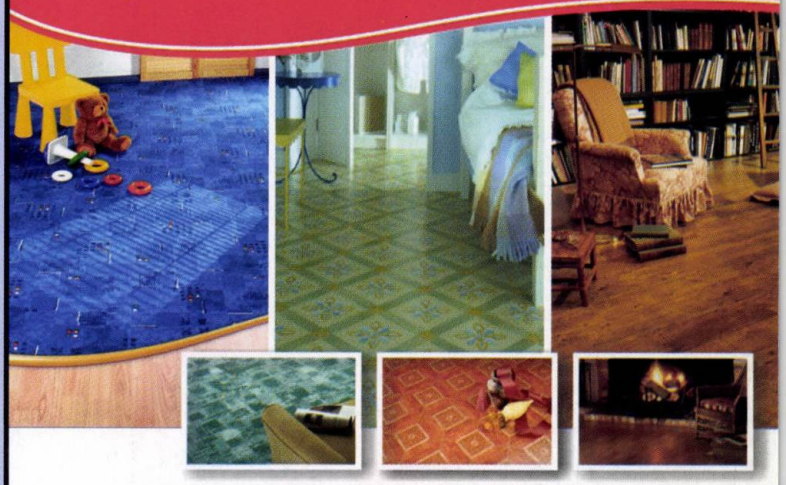

SIÓFOK
Dózsa György u. 25. Tel.:84/316-200

INGYEN!
• méretre vágás
• házhoz szállítás
• szegés

NYITVA TARTÁS:
Hétfőtől-Péntekig: 9h-19h Szombat-Vasárnap: 9h-14h

BALATONI HAJÓZÁSI RT.

MAHART

ALAPÍTVA: 1846

BH

# VÁRJUK A FEDÉLZETEN!

**Rendezvények hajón**
Rendezvény- és nosztalgiahajóinkon vállaljuk szakmai programok, fogadások és esküvők szervezését.

**Hajóprogramok**
Naplemente-túra, Tihany-túra, Badacsony-túra, Szigliget-túra, Borkóstoló-túra, Földön, vízen, levegőben túra (hajóval, busszal, repülővel)

**Vitorláskikötő Siófokon**
magas szintű szolgáltatásokkal. Március 15. és november 15. között várjuk a vitorlázókat.

**Zenés sétahajó**
indul főszezonban naponta a siófoki kikötőből, ismert művészek fellépésével

**Diszkóhajó**
főszezonban szintén naponta a siófoki kikötőből

**A programokról, rendezvényekről és kikötőkről részletes információ:**
**Hajóállomás - 8600 Siófok, Krúdy sétány 2.**
**Tel./Fax: 84- 310 - 050**
**E-mail: mahart@mail.matav.hu http://www.balaton.hu/mahart**

(fizetett hirdetés)