A VÁROS ÉS A VONZÁSKÖRZET KRÓNIKÁJA

SIÓFOKI Hírek

Megjelenik havonta kétszer: minden 2. és 4. csütörtökön

Ára: 40.-Ft XII. évf. 3. szám 1999. február I.

74. HAJÓSBÁL

Dr. Horváth Gyula és felesége

Mint amikor csendet hasít a sétahajó kürtje, pendül a gitár a teremben, zene hív táncra. Bársonyos asszonyok... Sejtelmes selymekben siklik sok leány. Álarcok nélkül, farsang idején a hétköznapok közé szorult egy kis mulatság. *Lakos T. Katalin*

Egyre több a veszélyeztetett gyermek

Több, mint hatszáz veszélyeztetett kiskorú gyermek él Siófokon egy szociofelmérés adatai szerint. (2.o.)

Ad hoc bizottság a Teátrumért

Nyílt pályázatot ír ki az önkormányzat a Dél-balatoni Kulturális Központ Teátrum kávéházának üzemeltetésére. A pályázat elbírálására egy öttagú ad hoc bizottságot hozott létre a testület, mondván, várospolitikai és kulturális szempontból sem mindegy, hogy a település központjában milyen színvonalú kávéház üzemel majd. *(Részletek a 2. oldalon.)*

Hat európai szakvásáron ajánlja magát Siófok az idei évben a budapesti "Utazás" kiállításon kívül, melyen a Balaton lesz a díszvendég.

Siófok ajánlja magát

Itt 6000m² –en - stílusosan egy hajó makettjére telepítve az utazási irodákat - mutatkozik be a Balaton, mint turisztikai célközpont.

Magyarország legjelentősebb szakmai találkozóján Siófoknak is lehetősége lesz bemutatni a város turisztikai attrakcióit.

Német, osztrák, olasz, lengyel, horvát, szlovén és cseh szakvásárokon is megjelenik városunk a Tourinform Iroda közreműködésével, melyből kitűnik, hogy a kelet európai piac visszahódítására is törekszik Siófok.

6,6 millió forintot költ az idén a város turisztikai kiadványokra, melyekben központi szerepet kap a kongresszusi, a gasztronómia-bor turizmus, a senior, camping és a vallási turizmus népszerűsítése.

A kapitány eltüntetné a "kupikat"

Felszámolták a közterületről a prostitúciót. A következő lépés a sorban Siófok rendőrkapitánya szerint: eltüntetni az illegális "kupikat". *(Részletek a 8. oldalon)*

Kistérségi mozaik

Som, Ságvár, Balatonszabadi, Enying, Nagyberény, Szárszó... *(3.o.)*

A németek télen is jönnének

(2. o.)

A Kalaposék

"Az üzletekben kereskedőket nem is lehet látni, csak eladókat, akiknek az érdekük nem azonos a tulajdonoséval. Ez mindenképpen minőségi romlásnak nevezhető."

Beszélgetés az első siófoki divatáru kereskedő család tagjaival a 6. oldalon.

Idegenben még nem megy

Félidejében a rájátszás a kosárlabdában. *(7.o.)*

Zene álmatlanság ellen

Bemutatjuk a Városi Könyvtár hangtárát *(5.o.)*

Világbajnokságra készülnek a távírászok

Hét siófoki biztosan bent lesz a magyar válogatott keretben, mely április végén utazik az olaszországi Rádióamatőr Világbajnokságra. Összegyűjtött pénzük eddig alig négy kerettag nevezési költségét fedezi. Nyolc távírász még várja a támogatókat. (7.o.)

I. Balatoni Médiakonferencia

Helyi lapok, rádiók és televíziók szerkesztőségei, kiadói, munkatársai részére első alkalommal szervezi meg a Balaton-környéki Lapok Szövetsége a Balatoni Médiakonferenciát február 13-án Balatonföldváron, a Bajor Gizi Közösségi Házban.

A konferencia elsődleges célja, hogy a szakmabeliek megismerjék egymást, közös gondjaikat együtt próbálják megoldani, s később a személyes kapcsolatokat munkájuk hatékonyságában is kamatoztatni tudják.

A felkért előadók szólnak a Balaton-környéki sajtó múltjáról, jelenéről, az írott és nyomtatott médiák helyzetéről, valamint szó lesz egy megalakítandó balatoni központi elektronikus hírügynökség létrehozásának fontosságáról, lehetőségéről is. Balsay István, a Miniszterelnöki Hivatal államtitkára vitaindító előadást tart a regionális területfejlesztés és hírközlésfejlesztés EU-csatlakozással kapcsolatos kérdéseiről.

Főiskola a Móló szállóban

Megkezdődhet az egykori Móló szálló átalakítása, melynek keleti szárnyában a Kodolányi Főiskola, nyugati szárnyában pedig kollégium kap majd helyet.

Télen is jönnének a németek

Negatívumként, gyengeségként értékelik a németországi turisztikai szakemberek a rövid szezont a magyar vízparti üdülőhelyeken. Bár helyzetelemzésük a nemzeti turizmust értékeli, bizonyos megállapításaik érvényesek Siófokra is.

Infrastrukturális hiányosságokat vélnek felfedezni, gyengének ítélik a közbiztonságot, vagyonbiztonságot, s úgy vélik, rossz hírünket keltik a tisztességtelen szolgáltatók.

Gyenge pontként említik, hogy sokat kell várakozni a német turistáknak a határon, s hogy még mindig Kelet-Európához sorolnak bennünket, mely rontja Magyarország image-t is.

Erősségként értékelik viszont Magyarország politikai stabilitását, Budapest és a Balaton romantikus vonzását, a kulturális örökség, a zenei élet bőségét, a kedvező árérték arányokat, a gyógyvizek sokaságát, a szimpátiát népünk iránt, s értékelik, s elismerik a magyarok német nyelvtudását is.

Fenyegetőnek érzik a negatív szájpropagandát, a közállapotok romlását, a balkáni háború kiújulását, s felhívják a figyelmet a konkurens országok gyorsabb fejlődésére.

A turizmus, mint üzletág fejlődésének lehetőségeit az alábbiakban látják a német szakemberek: gazdasági, politikai integrálódás (EU, NATO), falusi turizmus kiszélesítése, erőteljes nemzeti és regionális marketing munka, kulturális események, fesztiválok rendezése, a gasztronómia, a borok marketingje- annál is inkább, mivel 1999 a bor és a gasztronómia éve.

Hová kerül a Művészeti Iskola?

A címben feltett kérdés okozta talán a legnagyobb vitát a siófoki képviselő-testület legutóbbi ülésén, ahol e napirendi pont tárgyalása előtt még négy megoldási elképzelés szerepelt. Sőt, Nagy Sándor képviselő felelevenített egy ötödiket is, amelyet a korábbi testület egyszer már elvetett. Mármint, hogy a Széchenyi úti kisegítő iskola épületét kellene átalakítani a Művészeti Iskola igényei szerint.

A vitában a képviselők nagy része felszólalt és elmondta véleményét. A szakmai érvekre hivatkozva többen úgy vélték: az Oktatási és Közművelődési Bizottság javaslata a legjobb, amely a megvételre, vagy használatra felajánlott KVV-székházba tenné át a művészeti oktatást, a felnőtt és gyermekkönyvtárat, valamint a Sió TV szerkesztőségét.

E megoldás mellett érvelők azt hangsúlyozták: végre megoldódna egyszerre több olyan gond is, amiket a város évek óta "maga előtt görget". Például: a helyszűkében lévő városi könyvtár végre tágasabb helyre költözhetne, s ráadásul a gyermekkönyvtári részleggel is egy fedél alá kerülhetne. A jelenlegi gyermekkönyvtárat hasznosítani lehetne - akár a Kálmán Múzeum bővítésére, vagy bármi más célra, a DBKK-nál megüresedett könyvtári részt elfoglalhatnák a civil szervezetek, egyesületek, kulturális csoportosulások.

Ebben az esetben felszabadulhatna a Kálmán sétányon lévő Egyesületek Háza (volt BIB-ház), amely szintén más célra lenne felhasználható, vagy akár értékesíthető. E megoldás egyetlen "szépséghibája", hogy honnan tud a KVV-székház megvásárlására és átalakítására pénzt előteremteni a város. Felmerült annak lehetősége is, hogy esetleg nem kellene megvásárolni, csak tartósan bérbe venni az épületet - vagy annak egy részét.

A testület végülis a legoptimálisabb megoldás érdekében további vizsgálódást rendelt el. Nem csupán szakmai és műszaki felmérést végeznek, hanem megkezdődik egy úgynevezett "áralku" is a KVV-székház esetleges bérbevételéről, vagy vásárlásáról. Hogy hová kerül tehát a művészeti oktatás Siófokon, erre a kérdésre még nem született meg a végleges válasz.

Nyílt pályázat a Teátrumért

Az utóbbi hónapokban meglehetősen nagy "vihart" kavart szakmai körökben a Dél-balatoni Kulturális Központ Teátrum kávéházának üzemeltetése. A Krúdy iskola szerette volna ott kialakítani gyakorlati oktatási bázisát, amely sok szempontból kedvező megoldás lehetett volna, a kulturális központ igazgatója viszont hosszabb távra vállalkozónak szerette volna bérbe adni a kávéházat, mégpedig úgy, hogy a vállalkozó finanszírozza a szükséges felújításokat, átalakításokat. Elvileg mindkét megoldás "járható" lett volna, ha...

...nem derül ki, hogy elképzeléseik egyeztetésére a két önkormányzati intézmény vezetői egyszer sem ültek le. Még akkor sem, amikor az Oktatási Bizottság ezt külön kérte tőlük. Tóth Betty, a DBKK igazgatónője úgy fogalmazott:

- Ha én szeretnék például kulturális programot szervezni a Krúdy iskolában, felkeresném az intézmény igazgatóját, és elmondanám neki az elképzelésemet. Gulácsi Sándor igazgató úr engem még egyszer sem keresett meg...

A kávéház hasznosításának ügye végülis a képviselő-testület elé került. Az ülésen a Krúdy iskola igazgatója nem tudott részt venni, a képviselők pedig úgy foglaltak állást, hogy a hasznosításra nyílt pályázatot szükséges kiírni annak érdekében, hogy valóban a legjobb ajánlatot lehessen kiválasztani. E pályázaton pedig bárki részt vehet - még a Krúdy iskola is.

A pályázat kiírására és elbírálására egy öt tagú ad hoc bizottságot hozott létre a testület, hiszen várospolitikai és kulturális szempontból sem mindegy, hogy a település központjában milyen színvonalú kávéház üzemel majd.

Egyre több a veszélyeztetett gyermek

Több, mint hatszáz veszélyeztetett kiskorú gyermek él Siófokon egy szociofelmérés adatai szerint. Sorsukat, életüket próbálják figyelemmel kísérni a Családsegítő Központ, illetve a Gyermekjóléti Szolgálat szakemberei.

Legtöbbjükkel a család életviteli problémái miatt kerülnek kapcsolatba, de egyre többen válnak anyagi gondok miatt veszélyeztetetté.

- Sajnos gyarapodik a hozzánk segítségért fordulók száma – mondja *Kaszáné Nagy Zsófia*, a CsSK vezetője. – Ruhát, cipőt, kiságyat, babakocsit kérnének, s ha épp találunk nekik megfelelőt a hozzánk érkezett adományokból, akkor segítünk. Nem mindenki tudja a városban, hogy a Batthyány utcai központunkba is beadhatja bárki elhasznált, otthon már feleslegessé vált holmiját, ruháit, játékokat. Sokan vannak, akik kényszerűségből, de felhasználnák családjukban ezeket a holmikat, hisz nincs pénzük új csizmára, kabátra.

Az intézmény vezetője elmondta:orvosok, tanítók óvónők, védőnők jelzései alapján keresik fel a családokat, s próbálnak segíteni. Jól

működik jelzőrendszerük, nem egy esetben kapunak jelzést a rendőrség ifjúságvédelmi osztályáról is. A veszélyeztetett gyermekek megnövekedett létszáma szükségessé teszi, hogy családgondozóinak számát növelje a Gyermekjóléti Szolgálat. A többletfeladatok megoldásához az önkormányzat támogatását is kérték.

- Családgondozóink azon fáradoznak – mondja *Kaszáné Nagy Zsófia* -, hogy a gondozásba, védelembe vett gyermekek testileg, lelkileg, erkölcsileg jó irányba fejlődjenek. Figyelemmel kísérik a családok életét, tanácsokat adnak. Most épp azon dolgozunk, hogy a veszélyeztetett gyermekeket ne kelljen kiemelni a családból, átmenetileg helyettes szülők felügyeljék életüket. Ezért indítunk a megyében elsőként helyettes szülői képzést, melyre szigorú feltételekkel lehet csak jelentkezni. Az őszi sikertelen tanfolyam-indításkor hat család már megfelelt az igen szigorú és összetett vizsgálaton, s most újabb tíz házaspár jelentkezett, köztük két család Zamárdiból, akik átesnek a komoly "vizsgán". Februárban a nevelőszülői feladatok ellátására alkalmas házaspárokat tanfolyam keretében készítjük fel az előttük álló feladatokra. Ezek után ők fogják nevelni azokat a gyermekeket, akiket kényszerűségből ki kell emelni veszélyeztetettség folytán családi környezetükből, s ily módon elkerülhető állami gondozásba adásuk. Családjuk gondjainak rendeződése után a helyettes szülők segítségével sérülésmentesen kerülhetnek vissza vérszerinti szülőikhez.

Jelenleg száz kiskorú áll ténylegesen gondozás alatt a városban, de ennél sokkal többen szorulnának a családgondozók segítségére.

(Fotónk illusztráció: békés játék az oviban.) **Dencsi Erika**

Családi est a Krúdyban

Több éve hagyomány, hogy ballagás előtt a végzős diákok vendégül látják szüleiket, tanáraikat, barátaikat a Krúdy Szakközépiskolában. Családi est keretében adtak ezúttal is színvonalas műsort a hallgatók Krúdy novelláiból, és saját készítésű Szindbád-vacsorával kínálták vendégeiket. Képeink: Szindbád a "színpadon" és lázas munka a színfalak mögött.

Siófoki Hírek

A város és környékének lapja
Megjelenik minden hónap második és negyedik csütörtökén.
Előfizethető a lakóhely szerinti postahivatal hírlaposztályán, előfizetési díj egy évre 960 Ft.
Főszerkesztő: Gyarmati László
Számítógépes szerkesztés: Bérces Tamás
Szerkesztőség: 8600 Siófok, Batthyány u. 1.
Tel/fax: 313-346
E-mail cím: siohirek@mail.datanet.hu
Kiadja: a Siófoki Polgármesteri Hivatal
Felelős kiadó: Siófok város polgármestere
Készíti: a Kaposvári Nyomda Kft.
Felelős vezető: Pogány Zoltán igazgató
HU ISSN 0238-8588

Ádándi nyugdíjasok közelebb egymáshoz

Az ádándi "Közelebb egymáshoz" nyugdíjas klub tagjai nemrégen tartották az elmúlt évet értékelő, pótszilveszterrel egybekötött összejövetelüket, melyről *Kecskés András* küldött beszámolót.

A mostani községi nyugdíjas est annyiban különbözött a korábbi évekétől, hogy az óvodások, iskolások, a dalkör kedves köszöntő műsorát az erre az alkalomra összeállított és betanult jelenetekkel, versekkel, táncokkal viszonoztuk. Sikerünket igazolta a közönség türelme, kitartása, önfeledt tapsa.

Az összegzésre meghívott vendégeink elismeréssel nyilatkoztak közösségünkről. *Nagy Károly* polgármester szavai szerint: *"Nem lett igazuk a kételkedőknek, kishitűeknek. A kezdeti lendület után nem hullt szét ez a közösség, a taglétszám nőtt és állandósult. A hetenkénti összejövetelekre a falu távoli részéről is rendszeresen eljönnek a tagok, s támogatói, tanácsadói, segítői lettek a rendezvényeknek. Ki mertek állni műsorukkal a közönség elé, példát mutatva a fiatalabbaknak."*

S valóban, összetartozásunkat igazolta az a hangulat is, amely ezt az programot jellemezte.

Egyik neves vendégünk ajándékba hozott gondolatsora a mosolyról mottónk is lehet: *"A mosoly semmibe sem kerül, de sokat ad/ Gazdagabbá teszi azokat, akik kapják/ nem juttatja koldusbotra azokat, akik adják./ Egy pillanatig él csak, de emléke örökre megmarad."*

Mi már nem csupán mosolyogni, de nevetni és nevettetni is tudunk. S ez ma talán nem is olyan kis dolog.

Balatonendréden, a Szabadság téren található ez a szoborfülke, amelyben Nepomuki Szent János látható. A szobor a műemléki védelem alatt álló római katolikus templom kertjében található. Barokk stílusú, a XVIII. század végén készült.

Nemzeti értékekről - Szárszón

Balatonszárszón elindult egy programsorozat, amely a művelődési ház vezetője, Dancsecs Klára és a helybéli református lelkész, Kocsev Miklós kezdeményezésére jött létre. A szervezők a Szárszói Esték sorozattal olyan nemzeti értékeket kívánnak felmutatni, melyek átsegíthetik a hallgatóságot azon az etikai, morális válságon, melyben ma élünk. Ezek a programok nem aktuálpolitikai előadások, hanem az együttgondolkodás fórumai. Az első alkalom vendége Fekete György belsőépítész, egyetemi tanár és Sunyovszky Silvia színművésznő volt. A következő estre egy pécsi egyetemi tanárt hívnak meg, aki az oktatás-nevelés gondjairól beszélget a szárszói érdeklődőkkel.

Ságvári hétköznapok

Havonta egy alkalommal ad műsort a ságvári kábeltévé a településen történt eseményekről, egy-másfél órában.

Juhász Gyula, a falu közművelődési előadója - aki egyben a televízió stúdió vezetője is - elmondta, hogy van témájuk bőven, hisz Ságváron jól működő csoportok tevékenykednek: így a nyugdíjas klub közel 60 fővel, a természetbarát kör, mely 37 tagot számlál, az aerobic csoportban pedig 28-an tornásznak rendszeresen. A falu hétköznapjait bálok tarkítják, hamarosan farsangi mulatságot rendeznek.

Farsangi bál Enyingen

A farsangi szokásokból jóformán már csak a báli mulatságok öröklődtek át mai életünkbe. Így van ez Enyingen is, ahol február 13-án rendezik meg a Valentin-napi mulatságot. Vendégművészeket is várnak erre az alkalomra: Nacsa Olivért és Bagi Ivánt, akik az elmúlt év humorfesztiváljának győztesei voltak.

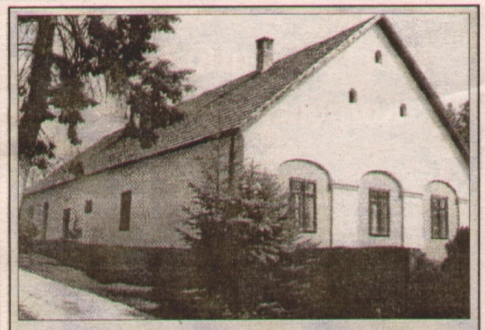

A kötcsei "Oskolaház": volt evangélikus iskola és tanítói lakás, ma iskolamúzeum. Helyi védelem alatt álló épület, 1856-ban épült.

Időseket köszöntenek Endréden

Balatonendréden már hagyomány, hogy február tájékán köszöntik a település nyugdíjasait. Idén is így lesz ez, mégpedig február 20-án, amikor 360 nyugdíjast hívnak ünnepelni a művelődési házba.

-Sajnos olyan szűkösek a körülményeink, hogy nem is tudunk minden idős embert leülteni – mondta *Lovász Zoltánné* jegyző. *-De reméljük, hogy az óvodások és iskolások ünnepi műsora, kedvessége feledteti majd ezt a kellemetlenséget a vendégekkel. Ebből az alkalomból süteménycsomagot, valamint ezer forintos utalványt adunk községünk idős lakóinak.*

Szép hagyománya a községnek az is, hogy ilyenkor köszöntik a falu legidősebb asszonyát és férfi polgárát, azon kívül az éppen aranylakodalmát ünneplő nyugdíjas párt is.

Döntésre várnak a szabadi reformátusok

Két éve jött létre A Balatonszabadi Református Egyházközségért Alapítvány, mely a 205 éves református templom teljes renoválását tűzte ki célul. A helybéli reformátusok adományaikkal biztosították az alaptőkét, melyhez mintegy 250 ezer forintnyi összeggel járultak hozzá pártolók, s adakozók. Az alapítvány kuratóriuma több országos fórum pályázatán is részt vett, hogy pénzösszeget nyerjen elképzelésének megvalósításához. Két sikertelen próbálkozás után a millenniumi kormánybiztoshoz, Nemeskürty Istvánhoz nyújtottak be támogatási igényt, mely dokumentum tartalmazza a templom jelenlegi műszaki állapotát felmérő, fotókkal illusztrált anyagot, a felújítás várható költségvetését, valamint a szabadi reformátusságra vonatkozó történeti szemelvényeket.

A Kormánybiztosi Hivatal Millenniumi Bizottsága nemrégiben arról tájékoztatta az alapítványt, hogy a Nemzeti Kulturális Örökség Minisztériumába továbbították támogatási kérelmüket...

Som 19 millióból gazdálkodik

Somban február 2-án tartottak közmeghallgatást a település polgárainak. A 716 fős község mintegy 10 százaléka volt kíváncsi a falu további fejlődését meghatározó költségvetésre.

-A tavalyi 23 millióval szemben idén 19 millió forinttal gazdálkodhatunk – mondta *Lenkey Tibor* polgármester -, *amelyben már benne van a helyi adó is. Továbbra is gondot jelent a daránypusztai településrészünkön élő 53 fő sorsa, ahol a vízbevezetésen kívül a szociális körülmények javítása is sürgős és fontos feladatot jelent. Ezenkívül gondolnunk kell Simonmajorra is, ahol 3 fő él.* A képviselőtestület február 15-én véglegesíti a költségvetést.

... a világ felett

A Nagyberényben élő Ursinyi Julianna - akit korábban jósnőként, gyógyítóként ismert meg a környék - ma Isten kiválasztottjának érzi magát. Önéletrajzi regényt készül megjelentetni, melynek címe: *Virrasztok a világ felett*. A könyvben a sanyarú gyermekkortól az Istenhez való megérkezéséig meséli el életét. Munkáját két pszichológus segíti. A könyv kiadására - mely a tavaszi hónapokban várható - már három kiadó is jelentkezett.

Zárt ülésen történt:

Dr. Gombos Zsuzsa nyerte a pályázatot

A személyiségi jogok védelme miatt zárt ülésen tárgyalta a siófoki képviselőtestület a II. számú gyermekháziorvosi körzetre kiírt pályázatot. Amelyre eredetileg öt orvos jelentkezett, de időközben egyikőjük visz-szelépett. Így a testületnek négy jelölt közül kellett kiválasztania a legmegfelelőbbnek tartottat.

Nem voltak könnyű helyzetben a képviselők, hiszen a szakmai bírálók előzetesen mind a négy pályázót alkalmasnak ítélték az állás betöltésére. Így az sem volt meglepő, hogy hosszasan hangzottak az érvek egy-egy jelölt különleges alkalmasságát bizonyítandó. A hosszas érvelések után végül is két orvos maradt fenn a "rostán", s közülük minimális különbséggel dr. Gombos Zsuzsanna kapta meg a minősített többségi szavazatot, amely számára a győzelmet jelentette. Így a jövőben ő veheti át dr. Sági Józsefné körzetét.

A személyi változás a körzet beosztását és a rendelés helyét nem érinti. Rendelési idő: hétfő-péntek, naponta 9-12,30, illetve hétfő 16-18,30-ig. Csecsemő tanácsadás: hétfőn: 14-15 óráig.

Bővítik a kiliti utat

Négy sávosra bővítik a 65-ös út M7-es lejárója és a kiliti Jegenye sor közötti szakaszát.

Az idén kerül sor a még szükséges földterület megszerzésére, s jövőre megkezdődhet a mintegy 400 millió forintos beruházás. A költségeket a Somogy Megyei Állami Közútkezelő Kht., valamint a siófoki önkormányzat vállalja. Utóbbi pályázati támogatást remél az építkezéshez, mivel nem csak a siófokiak érdekében bővítenék az utat. A négy sáv megépítése megszüntetné a dugókat, s felgyorsítaná a forgalmat a belváros, és Kiliti városrész között.

Ösztöndíj pályázat

Felsőoktatás - 1998/99. II. félév

Minimum tanulmányi eredmény: 4,51.

A pályázathoz mellékelni kell: a bizonyítvány másolatát, a beiratkozási lapot, valamint a kereseti igazolást.

Beadási határidő: 1999. március 10.

Középfokú oktatás - 1998/99. II. félév

Minimum tanulmányi eredmény: 4,75.

A pályázathoz mellékelni kell: a bizonyítvány másolatát, a beiratkozási lapot, valamint a kereseti igazolást.

Beadási határidő: 1999. március 10.

Pályázati lapot a Siófoki Polgármesteri Hivatal Oktatási Irodáján lehet kapni és ugyanide kell visszajuttatni.

A Siófoki Szociális és Egészségügyi Alapítvány

kuratóriuma kéri a város lakosait, hogy személyi jövedelemadójuk 1 %-ával támogassák a többszörösen hátrányos helyzetű, szociális gondokkal küszködő egyéneket, családokat.

Adószám: 19197759-1-14

Köszönettel fogadunk minden felajánlást!

Tímár Gyuláné a kuratórium elnöke

Kaszáné Nagy Zsófia a kuratórium titkára

Arany János idézet kerül a siófoki 1848-as emlékmű, mely a gimnázium előtti téren található. A szakemberek hamarosan felvésik a szöveget: *"Élni fog a nemzet, amely összetart"*. Az idézetet a Széchenyi-ház segítségével választották ki.

Közművelődési egyesületek, szakkörök pályázata

Siófok Város Képviselő-testületének Oktatási és Közművelődési Bizottsága **PÁLYÁZATOT HIRDET** az 1999. évi közművelődési alap felosztására.

A pályázat feltételei: Pályázhat minden Siófokon tevékenykedő közművelődési egyesület, baráti társaság, városi szakkör, mely politikai pártoktól és vallási felekezetektől független, és elsődleges célja a kulturális tevékenység segítése.

Egy egyesület egy pályázati dokumentációt adhat be.

Pályázható kategóriák: 1. Alapműködéshez nyújtott támogatás. 2. Városi rendezvény szervezéséhez nyújtott támogatás.

Pályázat a Polgármesteri Hivatal által kiadott űrlapon nyújtható be. Pályázati űrlap a Polgármesteri Hivatal portáján minden nap, munkaidőben vehető át. (Siófok, Fő tér 1.)

Leadási határidő: 1999. február 25. A határidőn túl benyújtott pályázatokat a bizottság nem értékeli! *A leadás helye:* A Polgármesteri Hivatal közművelődési referensének /Siófok, Fő tér 1. II.em. 213. szoba vagy postai úton: Polgármesteri Hivatal 8600 Siófok, Fő tér 1. címre. *Az elbírálás határideje*: A pályázati határidő lejártát követő első bizottsági ülés. *Információ kérhető:* Neisz Pétertől, a Polgármesteri Hivatal közművelődési referensétől (Siófok, Fő tér 1. II.em. 213.szoba. Tel: 313-100, 162-es mellék).

A balatonföldvári Bajor Gizi Közösségi Ház programja

február 13-án 10 órától I. Balatoni Médiakonferencia
február 15. 17 órától Bibliai előadás
február 16-án 10 órakor Terülj, terülj asztalkám - bábelőadás
február 19-én 16 órától Liberális klub
február 22-én 17 órától Bibliai előadás
Páros vasárnapokon 14 órától evangélikus istentiszteletet, páratlan vasárnapokon 14 órától református istentiszteletet tartanak.

Moziműsor

Február

11. **Hárman hozzák a halált - amerikai film**
Főszereplők: Salvator Xuereb, Dan Gunther

12. **Bosszúállók - amerikai film**
Főszereplők: Sean Connery, Ralph Fiennes, Uma Thurman

13. **Dr. Dolittle - amerikai film**
Főszereplő: Eddie Murphy

14. **Dark City - amerikai sci-fi-thriller**
Főszereplők: Kiefer Sutherland, William Hurt

15. **Lost in Space - amerikai sci-fi**
Főszereplők: Gary Oldman, William Hurt

18. **Mulan - amrikai rajzfilm**

19-20. **A közellenség - amerikai akciófilm**
Főszereplő: Will Smith, Gene Hackman, Jon Voight

21-22. **Mint a kámfor - amerikai romantikus krimi**
Főszereplők: George Clooney, Jennifer Lopez

25. **Penge - amerikai sci-fi akciófim**
Főszereplők: Wesley Snipes, Kris Kristofferson

26. **Az utolsó dobás - amerikai film**
Főszereplők: Nicolas Cage, Gary Sinise

27-28. **Rajtaütés - amerikai akciófilm**
Főszereplők: Jean-Calude Van Damme, Rob Schneider

Március

1. **Átkozott boszorkák - amerikai komédia**
Főszereplők: Sandra Bullock, Nicole Kidman

A vetítések kezdete 18 óra.

A Dél-balatoni Kulturális Központ programjai

Február

12-én 17 órakor A BENTA népzenei együttes hangszerbemutatóval egybekötött népzenei műsora a Teátrum kávéházban

15-én 19 órakor Conney: Páratlan páros - komédia a Veszprémi Petőfi Színház vendégjátéka Kálmán Imre bérlet

17-én 19 órakor Sztárok a Teátrum kávéház Pódiumán - Koltai Róbert kabaréműsora Dés László dalaival

18-án 17 órakor A Finn Baráti Kör Kalevala-estje a Teátrum kávéházban

19-én 18 órakor "Gitárálom" Benkó Dániel önálló estje a Teátrum kávéházban

22-én 10 órakor A tehetetlen nyúl - bábjáték, a Budai Bábszínház előadása - Hóferhérke bérlet

22-én 14 órakor A tehetetlen nyúl - Micimackó bérlet

24-én 19 órakor Kálmán Imre: Csárdáskirálynő a Pécsi Nemzeti Színház előadása - Jókai bérlet

25-én 10 órakor A tehetetlen nyúl - Pinokkió bérlet

25-én 14 órakor A tehetetlen nyúl - Bambi bérlet

26-án 19 órakor "Pénztárcámnak üres a belseje" magyarnóta- és operett est a színházteremben Fellépnek: Máté Ottília, Tarnai Kiss László, Dániel Gábor, Szőllősi Emese Műsorvezető: Hortobágyi Judit Kísér: Siliga Miklós és együttese

Kiállítás: Marta Stela nagyváradi festőművész kiállítása az emeleti galérián. Megtekinthető: február 25-ig.

Érdemes?

Dr. Oláh Vilmos jegyzete

Esti tévézés közben az MMM műsorából kellett megtudnom: a kórházak napi élelmiszer normája 210 Ft, míg a börtönök 230 forintot kapnak egy napra. Valljuk be, egyik sem sok. De miért kapnak többet a börtön lakói, mint a betegek? Erre is van magyarázat, a hír szerint. Éhes gyomorral a rabok nyugtalanok lesznek, netán lázadni akarnak, s ez nem jó. Szegény betegek viszont nem lázadnak, örülnek, hogy élnek. Különben is, a kórház nem hízlalda – mondta egykor az 50-es években egy kórházigazgató – a magyar emberek úgy is fölös kilókkal rendelkeznek, jó alkalom a fogyásra. Ha netán nem akar fogyni, a látogató virág helyett hozzon be hazait. A súlyos betegnek, netán haldoklónak úgy sincs étvágya. Ezen betegek adagját a jószívű nővér átpasszolja a jó étvágyúaknak. Az ügy tehát gyakorlatilag nem olyan tragikus. No, de az elv!

Mert a hír hallatán a polgárban felmerül a kérdés, érdemes-e becsületesen élni, becsületesen dolgozni? Érdemes volt-e több évtizeden keresztül becsületesen fizetni a TB-t, az ilyen-olyan adókat, dolgozni hangya szorgalommal, míg a tücskök, akik elmuzsikálták a más értékeit, linkek voltak, raboltak, csaltak, netán gyilkoltak is, 20 forinttal magasabb étkezési költséget kapnak. Érdemes volt-e? Költői kérdés. Mert neveltetésünknél fogva, jellemünkből eredően nem tudnánk bűnözni. Hangyának, baleknek születtünk, segítettük szüleinket, segítettük és neveltük a gyerekeket, legtöbbször a diplomájuk megszerzése után is, mert kezdő fizetésük kevés volt a megélhetéshez, miként a szülők nyugdíja is. Ezért nehezen fogadom el a szociális bűnözés fogalmát, mert ha ezt elfogadnám, ma az országban 3 millió bűnöző, tolvaj, betörő kellene, hogy éljen. Számos, a legsúlyosabban nélkülöző nyugdíjast ismerek, aki szégyellne segélyért folyamodni, inkább éhezik és nélkülöz, de nem alázza meg magát.

Érdemes-e? Merül fel bennünk a kérdés, amikor az intellektuális bűnözők gátlástalanságáról értesülünk. A bankvezérekről, a privatizáción milliárdokat keresőkről, az olajszőkitőkről, a drogbárókról, a piramis-szervezőkről hallunk, akik becsapják, átverik az államot, és minket is, balekokat. A pénz meg sehol. Ha nagy ritkán lebuknak, s netán börtönre ítélik őket (napi 30 forintos kosztra), azonnal beteget jelentenek, a legjobb sztárügyvéd védi őket. Érdekes, míg csaltak, nem voltak betegek.

MESÉLŐ KÉPESLAPOK

Ellinger Ede egykori fényképész műterme a Batthyány utca 1. szám alatt, ahol többek között szerkesztőségünk is működik.
(Gyűjteményét Jávor Ottó bocsátotta rendelkezésünkre.)

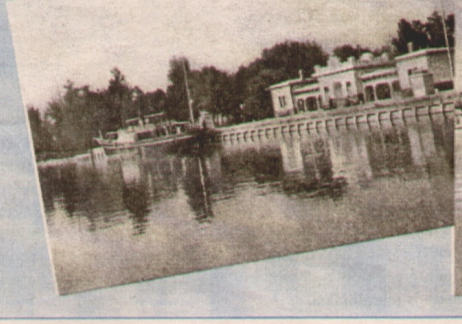

Farsangi fánk-kóstoló

Farsangi fánk kóstolására invitálja a siófokiakat február 15-én 16 és 18 óra között az Egyesületek Házába (Kálmán sétány) az Együtt Siófokért - Somogyért Egyesület. A lekváros csemege mellé a szervezők forró teát is felszolgálnak.

Az akció - mint a nemrég megválasztott új egyesületi elnöktől, *Pártényiné Guzslován Tündétől* megtudtuk - csak egy "színfolt" a megújult egyesület programjából. A legutóbbi közgyűlésükön ugyanis elhatározták, hogy a korábbinál rendszeresebben találkoznak majd a siófoki emberekkel. A helyi képviselő-testületben dolgozó három képviselőjük (Juhász János, Stukovszki Ernő és Gyarmati László), valamint a bizottságokban dolgozó külsős tagok (Tímár Gyuláné és Halász Klára) révén olyan információk birtokában vannak, amelyeket szívesen megosztanak az érdeklődőkkel rendszeres fórum keretében. Ezért minden testületi ülés előtt hétfőn délutánonként nyílt egyesületi találkozót rendeznek, ahol az éppen aktuális várospolitikai kérdéseket vitatják meg. Emellett szeretnék felvenni a kapcsolatot a város több civil szervezetével, hogy együtt dolgozva segítsenek egymásnak a különféle programok, előadások megvalósításában.

Az Együtt Siófokért - Somogyért Egyesület a legutóbbi tisztújító közgyűlésén tiszteletbeli elnöknek választotta meg *Juhász Jánost*. A vezetőségben az elnök Pártényiné mellett helyet kapott *Stukovszki Ernő, Láng András, Czudor Csaba, Rózsa Ferencné* és *Hamvas Péter*.

Műhely kézműveseknek

Közel tíz éve hozott létre egy kézműves műhelyt az iskola alagsorában *Hrivnák Pálné*, a Vak Bottyán János Általános Iskola matematika-rajz szakos tanára. A műhelyt minden siófoki és környékbeli gyerek látogathatja, akit érdekelnek a kézműves mesterségek.

Mód van itt agyagozásra - égető kemence is rendelkezésre áll -, aztán gipszből formázott plakettek, kisplasztikák, térformák készítésére. De akit a batikolás, ez az igen régi textilfestési mód érdekel, itt megismerkedhet vele.

A tanárnő két csoportban foglalkozik a gyerekekkel, mindkettőt több, mint tizenöten látogatják. Akik az általános iskola befejezése után valamilyen művészeti iskolát választanak, azok bizonyára nagy haszonnak veszik a műhely adta lehetőségeknek. De azok a gyerekek is szívesen keresik fel az iskola műhelyét, akiknek tanulmányi eredményei gyengébbek. Kézügyességük, fantáziájuk sok-sok sikerélményhez juttathatja őket egy-egy tárgy, használati eszköz elkészítésekor.

A kézműves műhelyben dolgozó gyerekek szinte minden városi, illetve országos pályázaton összemérik tehetségüket más iskolákéval, így több díjjal gazdagíthatták már magukat, s öregbíthették iskolájuk hírnevét.

Sz.K.

Várakozások ...

Még eléggé az év elején vagyunk ahhoz, hogy az idei esztendőre vonatkozó becslésekről várakozásokról eshessen szó.

A Magyar Logisztikai Társaság körkérdés keretében „tippelette" meg az e területen dolgozó vezetőket helyzetük értékeléséről és az 1999-es év I. félévének kilátásairól.

A logisztikusok egy cég, intézmény működése során a beszerzésekkel, készletezéssel, raktárgazdálkodással, szállítással, ill. ezekhez kapcsolódó feladatokkal foglalkoznak, tehát az értékesítés és a termelés-gyártás utáni harmadik fontos felület teendőit ölelik fel. Mostanában kissé érdekes aktualitást az ad a szakmának, hogy a kormány gazdasági miniszterének - a közgazdász Chikán professzornak – egyik kedvenc szakterülete a logisztika, tehát várható, hogy ez a fajta gondolkodásmód meg-megjelenik a gazdaságirányítás legfelső szintjén is.

Ezek után pedig lássuk a logisztikusok szerinti jelen-, illetve jövőképet.

Kezdjük egy érdekességgel: korábbi évek felméréseihez képest most megfordult a véleményirány. Eleddig a válaszadók mindig a saját vállalatuk helyzetét ítélték rosszabbnak, mint a gazdaság egészének állapotát. Most fordult a kép: kedvezőbbnek ítéltetnek a saját cég pozíciói, s nem annyira jónak az összgazdaságé. Viszont a kilátásokat mind a mikro-, mind a makroszférára pozitívnak vélik a megkérdezettek.

Mint később látni fogjuk, összességében igen jó reménnyel néznek 1999 I. féléve felé a beszerzési vezetők, véleményük mégis két-három negatív tendenciában a legegységesebb: közel 90 százalékuk a beszerzési árak és a bérköltségek növekedésére számít, és a beruházási költségek növekedését is többen jósolják, mint csökkenését.

Szerintük a foglalkoztatásnak is inkább a csökkenésére lehet számítani, semmint növekedésére, de közel 60 % inkább állandósulására voksol.

S ezzel tulajdonképpen vége is a "rossz híreknek". meglepően magas arány, száz válaszadóból közel 70 vállalata árbevétel növekedését prognosztizálja, s csak 11 a csökkenését.

S ha még hozzávesszük, hogy akik növekményre számítanak, azt kb. 14 %-osra teszik, szemben a tavalyi 12 %-ossal, még egy kicsit rózsásabbnak tűnnek a vélemények. Ugyancsak kedvezőek a külkereskedelmi várakozások: az export növekedését 56 % reméli. Az importét 37 várja. Igaz ugyan, hogy a kivitel csökkenését is többen tippelik, mint a behozatalét, mégis összességében a külkereskedelmi arányok javulása felé billen a vélemény-mérleg nyelve. Jelenlegi helyzetük értékelékelésekor a logisztikusok átlagosan kapacitásaik 74 %-os kihasználtságáról számoltak be. Viszont tipplistáján 31 % kapacitás-bővülést remél, és csak 7 % szerint fog ez a mutató csökkenni.

A várakozások szerint tehát véget fog érni rosszkedvünk tele. Úgy legyen. De legalább a logosztikusok kicsit töprengtek a jövőn, bár lehet, hogy Lermontovnak van igaza: "mindig bátrabban megyek előre, amikor nem tudom, hogy mi vár rám."

Völgyi Lajos
közgazdász

Várakozások 1999 I.félévre	növekszik	nem változik	csökken
Árbevétel	68,5	20,4	11,1
Export	56,3	22,9	20,8
Import	37,3	49,0	13,7
Beruházási költség	40,0	46,0	14,0
Átlagos bérköltség	88,5	7,7	3,8
Tervezett kapacitás	31,5	61,1	7,4
Beszerzési árak	88,9	7,4	3,7
Vásárolt készlet/árbevétel	20,4	57,4	22,2
Foglalkoztatás	14,8	59,3	25,9

Zene álmatlanság ellen

Az operától a standard táncokig

Az egyre zsúfoltabbá váló Városi Könyvtárban, a szűkülő hely ellenére a könyvek és hangzó anyagok beszerzése állandó és folyamatos. A bővítés során figyelembe veszik szinte minden korosztály ízlését, minden érdeklődő réteg zenei igényét. Különös figyelmet fordítanak az aktuális bemutatók utáni CD-kínálatra, azok megvásárlására.

-A hanggyűjtemény jelenleg 800 darab CD-vel rendelkezik – tájékoztat ***Antal Katalin*** hangtáros –, de mindennek alapját képezi az 1975-től gyarapodó több, mint 3000 darabos "hagyományos" hanglemez. A könnyűzenei tárban a hazai és külföldi slágerek válogatásai is hallgathatók, így például VIVA, BRAVO HITS, BRAVIS-SIMO, Musica Italia); neves előadók önálló lemezei: Koncz Zsuzsa, Charlie, Zorán, St. Martin, George Michael, Mariah Carey, Elton John. De filmzenék is rendelkezésre állnak az érdeklődők számára, például: a Titanic, a Csinibaba, a Rómeó és Júlia dalai. Megtalálhatók itt a század nagy könnyűzenei stílusainak örökzöld dallamai magyar, európai és amerikai zene éppúgy, mint a jazz klasszikusai vagy az operett csillagai. Frank Sinatrától Louis Armstrongon át Kálmán Imre melódiákig széles a skála. A 60-as, 70-es évek magyar slágerei Szécsi Pál, Máté Péter, Zalatnay Sarolta, Kovács Kati, az Apostol együttes előadásában és a beat korszak hazai együttesei (Metro, Illés, Omega stb.) újra igen népszerűek lettek.

Rangos helyet foglalnak el a progresszív zenék is, mint például Vangelis, Mike Oldfield, Jean-Michael Jarre szerzeményei. Érdekességként kell megemlítenem, hogy egyre nagyobb az érdeklődés az ezoterikus, a relaxációs és meditációs zenék iránt, mellyel szintén rendelkezünk.

De vannak olyan összeállításaink is, melyek például az álmatlanságban szenvedőknek segítenek, vagy azok számára nyújtanak támaszt, akik a dohányzásról kívánnak leszokni.

- Milyen a komolyzenei kínálat?

- Óriási, hiszen nemcsak a klasszikus és kortárs zeneszerzők műveivel rendelkezünk, hanem különleges zenei csemegéink is vannak - igaz, ezek a hagyományos lemezek köréből.

Hallgatható sok előadói lemez világhírű művészektől, aztán különböző válogatások egy-egy műfaj, korszak zenéjéből: Andrea Bocelli: Romanza, Amor: az operák legnagyobb szerelmes dalai, spanyol zene Kolombusz korából...

-A néphagyományt, a népzenét ma mostohagyermekként kezeli a média éppúgy, mint az oktatásügy...

-A népzene fontos részét képezi hangtárunknak. A hazai népdal és népzenei kiadványokon túl a tőlünk távol eső népek, egzotikus tájak muzsikája is megtalálható a könyvtárban: így például Kuba, Bolívia, Mexikó, India, Marokkó zenéje.

A nemzeti ünnepeinkre gondolva szép összeállításokat gyűjtöttünk: 1848 – a Kormorán együttes zenéjével, aztán versek és dokumentumok '48-ról, Hazádnak rendületlenül – zenei válogatás, Történelmi magyar indulók 18-19. század...

De különböző bensőségesebb, családi alkalmakra is van kínálatunk, így anyák napjára, házasságkötések alkalmára... sőt, a társasági, standard táncok kedvelői is megtalálhatják itt a talpalávalót.

-A könyvtár hangtári gyűjteménye másfajta "kincseket" is őriz...

-A zenei műfajok sokféleségén kívül komoly irodalmi anyagot is tartalmaz gyűjteményünk a magyar és a világirodalom köréből. A magyar költészet nagyjai neves előadóművészek tolmácsolásában éppúgy megtalálhatók, mint a klasszikus meseirodalom darabjai. Gyűjteményünkhöz tartozik a magyar és világirodalom klasszikus regényeinek magnószalagon tárolt felolvasása, melyel elsősorban idősebb és gyengénlátó olvasóink számára kölcsönzünk.

-Hogyan használhatják az érdeklődők a hangtárat?

-A lemezek, CD-k, kazetták helyben is hallgathatók, de kölcsönözzük is ezeket. Átmásolást is vállalunk, melyet elsősorban rendezvények összeállításához vesznek igénybe a látogatók. Örömmel tapasztaljuk, hogy a hangtár iránti érdeklődés egyre élénkül. Ezért nagy hangsúlyt fektetünk arra, hogy a tájékozódáshoz szükséges teljeskörű, alapos katalógusok, tematikus ismertetők álljanak a könyvtárlátogatók rendelkezésére.

-Van olyan különleges zenei kérés, amitől esetleg zavarba jöhet a tájékoztató könyvtáros?

-Ilyen eddig még nem volt, de lehet, hogy erre számított az az érdeklődő, akinek az volt a kívánsága, hogy a természet hangjai mellett szeretne kikapcsolódni - madárcsicsergésre, tengermorajlásra vágyott... Természetesen kérését teljesíteni tudtuk.

SzabadiKatalin

Berlinger Ágnes

A Kalaposék

A Balaton idegenforgalmának egyik jelentős központja volt Siófok a háborút megelőző és az azt követő időszakban is. Az ötvenes évektől a vállalati üdülők, a hatvanas években pedig már a fizető vendégszolgálat is jelentős számú vendéget fogadott nyaranta. Természetesen ez azt is jelentette, hogy az itt élők anyagi helyzete is jelentősen javult. Jutott pénz az öltözködésre, a divatra. Probléma már csak ott volt, hogy Siófokon nem volt áruválaszték, s üzlet is kevés.

Akkoriban az Aranypók szaküzlet és a Szabadság téri "Kő-bolt" termékei között lehetett csupán választani, melyekben az akkori konfekció ipar – egyébként megfizethető – remekei voltak kaphatók. Akinek az itt vásárolható termékeken kívül valami másra volt igénye, az felutazott Budapestre és az ottani állami áruházak, vagy a ki tudja milyen csoda folytán megmaradt kis "maszek" üzletekben szerezte be az extrákat.

Siófok ekkor még az üzleti világban – úgymond - sehol sem volt. Nem volt áruház, nem volt butik negyed, csak igény arra, hogy valami szebb, jobb és divatosabb ruhát viseljenek.

Ezt felismerve született meg az ötlet egy siófoki házaspár fejében, hogy divatáru üzletet kellene nyitni. De hogyan ? Erre akkor még nem volt példa. Ennek történetét mesélte el ***Jávor Ottó*** és felesége ***Albrecht Ilona***.

Mindketten tősgyökeres siófokiak, sőt abban a nagyszülők által 1908-ban épített családi házban élnek, amely különböző viharokkal tarkítva, de visszakerült tulajdonukba. Ifjúságukat is Siófokon töltötték. Itt jártak néha-napján a "Gazdakörbe" szórakozni is, ahol megismerkedtek. Az ismerkedésből szerelem, majd 1951-ben házasság lett. El kellett kezdeni az életet. A szülői házban nem volt helye az ifjú párnak, mert oda "kényszer-lakókat" tettek, így maradt az albérlet. Szívességüknek és néhány segítő szándékú hivatalnoknak köszönhetően, mégis sikerült visszakapni saját tulajdonú házuk egy részét, amely az akkori viszonyok között alkalmasnak tűnt az emberi életre.

Mindketten hivatalnokok voltak, sok pénz tehát nem folyt be a családi kasszába. Mégis azon törték a fejüket, hogyan lehetne pénz nélkül a család számára hosszú távon biztosítani egy viszonylag jó polgári életet.

1968-ban jött el az ő idejük. Az új gazdasági mechanizmus időszakában lehetővé vált néhány iparengedély kiadása. A férj annak idején felső kereskedelmi iskolában végzett, a feleségnek pedig eladói gyakorlata volt, amit még Morvay György papír kereskedésében szerzett . Talán így - gondolták -, nem lesz akadálya, hogy divatáru üzletet nyissanak.

De volt. Nem ment ez olyan simán.

-Bizony nem – mondja *Ottó bácsi és Lili néni*. Megfelelő helyet találni sem volt könnyű. Az akkori Tanácshoz kellet kérvényt beadni, megjelölve a helyet is, ahol az üzletet meg szeretnénk nyitni.

A mostani Hock János közben jártam el minden nap az akkori munkahelyemre és úgy gondoltam, hogy ez a kis köz erre a célra nagyon megfelelő hely lehetne. Akkor még a Rendőrség és az FMSZ irodái álltak itt. A rendőrség egy nagyon rossz állapotú kis mellékhelyiségét utalták ki nekünk erre a célra, melyről az akkori kapitány jólelkűen lemondott. Rettenetesen nézett ki. Húsz köbméter szénport kellett kihordani ahhoz, hogy meg lehessen kezdeni az üzlethelyiség kialakítását. Pénzünk szinte semmi nem volt, legalábbis komoly tőkével nem rendelkeztünk. Barátaink adtak segítséget, akiknek ezért a mai napig hálásak vagyunk. A kölcsönkapott pénz után még kamatot sem kértek. Ez egy olyan baráti gesztus volt részükről, amit soha nem lehet elfelejteni, de meghálálni sem.

Divatáru kereskedést szerettünk volna nyitni, de kérelmünk elutasították azzal, hogy Siófok el van látva divatáruval. Megjegyzem, akkor az áruháznak még az első kapavágása sem történt meg. Mégis mit csináljunk? Azt tanácsolta valaki, hogy részleges divatáru árusítására kérjünk engedélyt. Ez akkor a kalap, sapka, kesztyű, sál és nyakkendő árusítást jelentette. Így tettünk. Kérelmek sora, vizsgálódás, engedélyezés...

A nyitás 1969. december 4-én volt. Nagy várakozással teli időszaka volt ez az életünknek, ugyanis az akkori divat szerint kevesen hordtak kalapot. A férfiak főleg a "smici" sapkát, a nők "berliner" kendőt, vagy csak egyszerű fejkendőt hordtak.

- Kik voltak a vásárlók, hiszen abban az időben még nagyon megnézték az emberek, hogy mire költhetik a pénzüket?

- Sajnos a nyakkendő, a kesztyű, a sál nem igazán volt mindennapos szükséglet. 1971-ben kaptunk lehetőséget arra, hogy divatáruval is bővíthetjük az üzletet. Pedig nagyon szép kalapjaink voltak – mondja Lili néni.

- Amikor megnyílt a Kálmán Imre Múzeum, Vera Kálmán is részt vett az avató ünnepségen, és üzletünk kirakata előtt elmenve, megakadt a szeme egy kalapon. Később elmesélte nekünk az egyik hölgy, aki a kíséretében volt, hogy Veruschkának nagyon megtetszett a modell, sőt azt mondta, hogy bármelyik francia kalap szalonban megállná a helyét. Sajnos a jó minőség ellenére, nem a kalap volt a keresett divatcikk.

-A sok szép divatos ruha megjelenésével voltak látható jelei annak, hogy a siófoki hölgyek divatosan kezdtek öltözködni?

-Hogyne. Egy-egy báli szezonban, ha elmentünk mi is mulatni, láttuk, hogy kik voltak azokban a ruhákban, amelyeket nálunk vásároltak. Az esküvőkre, ballagásokra, ha valami különlegességet szerettek volna felvenni, egészen biztos, hogy nálunk megtalálták a megfelelő ruhát. Nagy öröm volt számunkra, hogy sok embernek tudtunk a kedvében járni, és az is, hogy a vásárlók is megszerettek bennünket. 1985 óta, mióta nyugdíjba mentünk, leányunk vezeti az üzletet. De ő sem panaszkodik.

- Mi a véleményük a mai siófoki divatáru kereskedelemről?

- Áruválaszték bőven van, de a minőség hagy némi kívánni valót maga után. Az üzletekben kereskedőket pedig nem is lehet látni, csak eladókat, akiknek az érdekük nem azonos a tulajdonoséval. Ez mindenképpen minőségi romlásnak nevezhető.

- Úgy érzem, nagy mértékben befolyásoltuk, ha nem is direkt módon,hogy ebben a városrészben alakult ki divatüzletek központja.

A mi üzletünk megnyitása előtt erre a területre csak azok az emberek jöttek, akik ide jártak dolgozni, vagy a vasútra mentek. Az üzletünknek volt köszönhető, hogy az emberek bejöttek ebbe a kis utcába.

Siófok most ünnepelte a várossá válásának harmincadik évfordulóját. Talán nem tűnik szerénytelenségnek, ha azt mondjuk, mi is hozzájárultunk egy kicsit a várossá váláshoz azzal, hogy a nálunk vásárolt ruhákban járó emberek csinosak, elegánsak, jól öltözöttek lettek és ezáltal környezetüket is jó irányban formálták.

Akciósan

A Budai Autóház év eleji ajánlatai:

A *PUNTO, DUCATO, UNO* típusainkra szenzációs hitel lehetőség! Kezelési költség nélkül, nagyon kedvező kamatozással! Ráadásként - ha hitelre vásárol *PUNTO*-t, egy évig a CASCO-t sem Önnek kell fizetni!

Már kapható a megújult *BRAVA* és *BRAVO*, valamint a 21.század autója, a *FIAT MULTIPLA*!

Minden érdeklődőt szeretettel várunk!

FIAT BUDAI AUTÓHÁZ II. Kft.

Siófok, Jegenyesor 4/d.

Tel./fax: 84/323-720

84/323-722

Nyitva tartás:

H-P: 8-17 h

Sz: 9-12 h

A SZENVEDÉLY VEZET MINKET!

TÖP GARANCIA FIAT FINANSZÍROZÁS FIAT

APRÓHIRDETÉSEK

Két családnak is alkalmas kertes ház eladó Siófokon. Tel:84/314-606

59 m²-es lakás Siófok központjában eladó. Érd: Csikos Lajosné, Siófok, Fő u. 200. I. em.

Jól felszerelt horgászstég 5 éves települési engedéllyel, valamint horgászbotok és orsók eladók. Tel: 311-827

Ságvár, Újtelepen a viola u. 10 sz. alatt körbekerített 270 n.öl építési telek eladó. Víz, villany a telken, gáz az utcában. Érd:84/380-531

Lakást vagy irodát vásárolnánk 15-35 négyzetméterig, esetleg hosszabb távú bérlet is érdekel. Tel: 30/906-1422

Bedegkéren, a Széchenyi u. 34. alatt kétszobás családi ház (tégla épület) eladó. Érd.:320-598,az esti órákban.

Rokkant kocsi, páraelszívó, járókeret, kádülőke, kemping gázrezsó, egyszemélyes heverő, kerékpár, horgászcsónak, vízszivattyú eladó. Diploma munkát másolok. Nagy Viktória. Tel:84/363-201

Zamárdi parközeli, kettő szinten igényesen kialakított nyaraló eladó. Irányár: 25 millió Ft. Tel: 206-3110

Felújításra szoruló régi parasztház eladó Ságváron, az Ady utcában. Érd. délután 381-289

Ságvár Újtelepen, a Viola utca 10 sz. körbekerített 270 n.öl építési telek eladó: víz, villany a telken, gáz az utcában. Érd: 84/380-531

Építési telek eladó Enyingen 400 n.öl 500 ezer Ft. Tel: 20/9255-942

Járdalapok, kútgyűrű, hídgyűrű egyéb betonáruk áfa-mentesen a készítőtől. Siófok, Árpád u. 25. Tel:84/319-714

Szép fekvésű paraszthházakat keresünk 30/9729-256

Nagyberényben panorámás, 400 n.öles zártkert, amelynek fele szőlő, kicsi présházzal eladó, irányár: 450 e Ft. Tel: 84/315-606

Kiliti szőlőhegyen 480 n.öl szőlőföld eladó. Megosztható. Víz, villany a közelben. Tel: 84/322-403

Fax, írógép, másoló, számológép eladó: 84/341-159

Kémény eladó. Külső falra szerelhető, vegyes tüzelésű, rozsdamentes. Tel: 84/360-923

Zamárdiban, partközeli 241 n.öles telken, kettő szinten igényesen kialakított nyaraló eladó. Irányár: 25 millió Ft. Érd: 206-3110

Balatontól 5 km-re parasztház eladó. Tel: 84/362-989, 84/348-926

KÉPESLAP! Gyűjteményembe vásárolok siófoki, keszthelyi, balatoni témájú, háború előtti képeslapokat. Tel: 84/317-751

Munkalehetőség! Családi okból olcsón eladó lyukkártyás kötőgéppark 15.000 Ftért. Tel: 317-520

JAWA (Babetta) 50cm³-es automata sebességváltós motorkerékpár megkímélt, kifogástalan állapotban, tartalék alkatrészekkel eladó. Érd.: 313-320, 18 óra után.

Ingyenes lakossági apróhirdetés

(A hirdetés szövege 20 szónál ne legyen több. Beküldendő a szerkesztőség címére: Siófok, Batthyány u. 1. vagy E-mail: siohirek@mail.datanet.hu)

Szöveg: .....

.....

.....

.....

Név: .....

Cím: .....

.....

aláírás

Turjányi a magyar válogatott edzője

Világbajnokságra készülnek a távírászok

Hét siófoki biztosan bent lesz a magyar válogatott keretben, mely április végén utazik az olaszországi Rádióamatőr Világbajnokságra. Felkészítőjük ezúttal Turjányi József, aki idén januárban kapta a megtisztelő feladatot, s kezdhette a kemény munkát a távírászokkal.

A Rádióamatőr Szövetség januári elnökségi ülésén a siófoki távírászok eddig elért eredményeit próbálta így elismerni, s a felkészítéssel megbízni a helyi klub alapítóját, vezetőjét, oktatóját, s 30 éve versenyzőjét.

Edzésen a "rézdöngölő" utánpótlás. Jobb szélen Illés Evelin, az egyik nagy reménység, háttérben az edző, Turjányi József.

Az elismerés mellé azonban anyagi támogatás nem járult, társadalmi munkában végzi feladatát, s a világbajnokságon való részvétel anyagi fedezetét is önerőből kell megteremtenie.

- 350 dollárnyi nevezési költséget kell mihamarabb összeszednünk. Az ifjúsági és sportminisztertől még nem kaptunk támogatást, bár megírtam Deutsch Tamásnak, hogy a mi aranyérmünk ugyanúgy csillogna, mint bármely más sportág bajnokaié – panaszolja Turjányi József. - *A siófoki csapattagok költségeinek fedezésére a helyi önkormányzattól kértem segítséget– bár választ még itt sem kaptam. Félmillió forintot kell szponzorektól gyűjtenem, hogy egyáltalán utazhassunk. Már több vállalkozótól érkezett anyagi segítség, akik átérezték nehéz helyzetünket, de magunk is dolgozunk - javítjuk szorgosan a rádiókat.*

Turjányi József elmondta azt is, szorít az idő, szinte minden nap kell edzeniük. Amit nehezít, hogy sok versenyzőjük érettségi előtt áll, s bizony, ott is hajtani kell.

Magyarország a nagysebességű távírász sportágban is helyet szorított magának a világbajnokok dobogóján.

Bár Európa Bajnokságot 1968 óta rendeznek Bukarestben, ahol már '68-ban Turjányi bronzérmet szerzett, mégis majdnem harminc évet kellett várni, hogy Magyarországon is beérjen ez a sportág. S végül itt is megrendezhették a világbajnokságot. Méghozzá épp Siófokon – 1995-ben.

A magyarok itt "csupán" ezüstérmet szereztek, ám április 26-án, Pordenone-ban visszavágnak.

Turjányi József érdekességként elmondta, hogy egy-egy távírász bajnokságon 8 versenyszámban kell teljesíteni, s összesen 800 pont szerezhető.

Válogatott kerettagságát a siófoki fiatalság a legutóbbi országos bajnokságon elért eredményével érte el.

Illés Evelin 781 pontos világbajnoki szintet teljesített, míg Kohán László pontszáma 745, s még csak 7. osztályosok. Az Old boy Horváth Imre 760 pontot szerzett. Ezekkel a pontszámokkal valamennyien esélyesek a világbajnoki címre.

Igaz, elárulta az edző azt is, hogy kicsit tart a beloruszoktól. Mint mondta, ők talán a legerősebb ellenfél, bár ez a tábor megsokasodott, mióta a Szovjetunió felbomlott. Oroszokkal, bolgárokkal is meg kell küzdeni, akik helyzeti előnyben vannak, hisz a militarizált rendszerben tetszik, nem tetszik, már nyolc évesen meg kellett tanulniuk a távírászat nyelvét.

A magyar csapat vágya természetesen a legjobbnak járó hely megszerzése. Persze, ha egyáltalán kiutazhatnak. Hisz, mint az edző panaszolta, összegyűjtött pénzük eddig alig négy kerettag nevezési költségét fedezi. Nyolc távírász még várja a támogatókat.

Mi is kíváncsian várjuk, az Ifjúsági és Sportminisztérium hajlandó-e áldozni egy lehetséges világbajnoki éremre. Esetleg mások is?

Dencsi Erika

A KERETTAGOK:

ifjúsági lány csapat: *Gorjanácz Éva 18 éves, Illés Evelin 13 éves* **Tartalék:** *Hubert Tímea, 13 éves* **Ifjúsági fiú csapat:** *Gorjanácz László 16 éves, Kohán László 13 éves* **Felnőtt nők:** *Mánya Yvette, egyetemista* **Férfi tartalék:** *Nagy Alajos* **Senior nők:** *Turjányi Józsefné* **Senior férfiak:** *Horváth Imre, Turjányi József*

Ezen kívül egy szekszárdi, egy fehérvári és egy budapesti távírász szerepel a magyar válogatott keretben.

Munkában a Gorjanácz testvérek

Idegenben még nem megy

1.Tiszaújvárosi KK.	10	8	2	788-676	0,900	18p	(3-1)
2.Kanizsa KK.	10	7	3	836-740	0,850	17p	(3-1)
3.Veszprémi E.	10	7	3	888-790	0,850	17p	(3-1)
4.Bajai H.	10	7	3	876-798	0,850	17p	(3-1)
5.Traubi SC.Siófok	**10**	**6**	**4**	**796-755**	**0,800**	**16p**	**(2-2)**
6. Salgótarjáni F.S.	10	2	8	725-919	0,600	12p	(0-4)
7. OSC	10	2	8	817-949	0,600	12p	(1-3)
8. Fehérvár KC	10	1	9	797-896	0,550	10p	(1-3)

A pontszámok után a rájátszás első körében elért győzelmek és vereségek szerepelnek. A siófoki (2-2) : két hazai győzelem 108-89 a Fehérvár, 84-82 a Veszprém ellen, és két vereség 105-74-re a Bajától, 62-60-ra legutóbb a Kanizsától. Ami azt jelenti, hogy legnagyobb sajnálatunkra, a siófoki férfi kosárlabdázók nem igazolják azt a biológiai tételt, miszerint idegenben jobban megy. Pedig az első négy közé jutáshoz feltétlenül szükség lesz a hátra levő négy meccs megnyerésére, és ebből kettőt idegenben kell hozni. Mindegy, milyen arányban, de verni kell a Fehérvár KC és a veszprémi egyetem csapatát (ez lesz a nehezebb), itthon pedig két pontnál többel a kanizsaiakat, harmincegynél többel pedig a bajaiakat kell majd legyőzni!

Lesz tehát elég "baja" a csapatnak.

Szabó Gábor

Kemény munka langyos pályán

Siófok testvérvárosa, Porecs látja vendégül néhány napra az aranylábú siófoki gyerekeket, kedvezőbb felkészülési lehetőséget nyújtva a mediterrán télben. Az alapozás kiegészítéseként lehetőség lesz edzőmérkőzésekre is. Így játszanak a Bjelovárral, a Csernomorec Odesszával, a Croatia Djakovóval, a Zseljeznicsar Szarajevóval, és az Austria Klagenfurttal is.

Sportműsor

Labdarúgás

Diego Kupa Teremlabdarúgó Bajnokság

Február 15. 17 órától: Palace Club-Szabadiak, Royal-Magtár-Akva Plast, Balatoni Hajózás-Interfuvar, DRV-Atletrikó, Posta-Csoki-Sokk, Balatel Rt-Hó-Lavina, Diego-Interbeton, KVV-Brooklyn Bár-DRV, Black Stars-KVV.

Február 22. 17 órától: Szabadiak-Royal Magtár, Interfuvar-Palace Club, Interbeton-Balatoni Hajózás, Hó-Lavina-Diego, Csoki-Sokk-Balatel Rt., Atletriko-Posta, Brooklyn Bár-DRV, Black Stars-Kvv.

Március 1. 17 órától: Akva Plast-Szabadiak, DRV-Black Stars, Posta-Brooklyn Bár, BAlatel Rt-Atletrikó, Diego-Csoki-Sokk, Balatoni Hajózás-Hó-lavina, Palace Club-Interbeton, Royal Magtár-Interfuvar.

Siófok Kupa (35 év felettiek teremlabdarúgó tornája)

Február 13. (szombat) Fokihegyi tornacsarnok.

Kosárlabda

Február 14. vasárnap: (Székesfehérvár) Fehérvár KC-Traubi SC Siófok, 18 óra.

Balatoni Városok Tornája

Labdarúgás

Február 14. (vasárnap) Foki-hegyi tornacsarnok

8,30-Siófok-Balatonlelle, 9,00: Balatonboglár-Fonyód, 9,30: Balatonfüred-Balatonföldvár, 10,000: Keszthely-Siófok, 10,30: Fonyód-Balatonföldvár, 11,00: Balatonlelle-Keszthely, 11,30: Balatonfüred-Balatonboglár, 12,00: Fonyód-Balatonfüred, 12,30: Balatonboglár-Balatonföldvár

Asztalitenisz

Február 14. 8 órától - Széchenyi Általános Iskola

RENAULT

SIÓMENTE KÖZLEKEDÉSI KFT.

Siófok, Fő u. 264. Tel: 84/313-722, 313-550
Karosszéria üzem: 84/319-608
Autósiskola: 84/311-337
Gépjárművével kapcsolatos problémájának megoldásában az alábbi munkatársak állnak rendelkezésére
- Fodor János ügyvezető
- Nagy Tibor értékesítési vezető
- Fodor Imre szerviz vezető
- Nagy Ferenc szerviz munkafelvevő
- Szabó László karosszéria üzemvezető
- Holczer Péter autósiskola vezető

Új Renault gépkocsit régi áron vásárolhat még januárban. Keressen bennünket!

A Siófoki Hírek legközelebbi száma február 25-én jelenik meg!

ELŐFIZETÉSI SZELVÉNY

(Beküldendő a helyi postahivatalba)

Alulírott .....

cím: .....

megrendelem a Siófoki Hírek című lapot ..... példányban fél évre (480Ft), egész évre (960Ft) -megfelelő aláhúzandó.

Tudomásul veszem, hogy az előfizetési díj egy hónapra 80 Ft, az ennek megfelelő összeget a kézbesítőnek fizetem.

.....

megrendelő aláírása

A kapitány eltüntetné a "kupikat"

Siófoki droghálózatot számoltak fel

A nagy értékű autók eltulajdonításával kapcsolatos bűncselekményeknél egyértelműen érzékelhető volt a jól szervezett bűnözői csoportok működése. Ezt egy összefoglaló értékelésben írja Siófok rendőrkapitánya, *dr. Frankberger Ferenc*, melyet az 1998-as szezonról készített.

Néhány érdekesebb adat a kissé szkeptikus hangvételű beszámolóból, melyben azért állítja a kapitány, hogy Siófok és vonzáskörzetének bűnügyi-közbiztonsági helyzete az elmúlt idegenforgalmi szezonban elfogadható szintűnek mondható.

98-ban is változatlanul a piacok, bevásárló központok, szállodasorok, campingek fokozott ellenőrzésére fordított a rendőrség kiemelt figyelmet. Mindemellett a korábbi években teret nyert, 97-ben jelentősen visszaszorított közterületi prostitúció és a hozzá tapadó járulékos bűncselekmények – zseblopás, kifosztás, rablás – megelőzésére is nagy hangsúlyt fektettek.

A gépkocsik lopásának megakadályozására hathatós intézkedésnek bizonyult a városból kivezető útvonalak éjszakai, illetve hajnali ellenőrzése, melynek hatására a gépkocsi-lopások csökkentek a városban, s áttevődtek Szántód, Balatonföldvár és Balatonszárszó területére. Nagy értékű, márkás gépkocsik jelentették a célpontot, melyekből 182 darabot tulajdonítottak el a térségben – legtöbbet Siófokról -, s a sértettek 90%-a német állampolgár volt.

A bűncselekményeknél egyértelműen érezhető volt a jól szervezett bűnözői csoportok működése- összegez a rendőrkapitány.

Új szolgálat-ellátási formaként jelentkezett a kerékpáros járőrszolgálat a szezonban, mely mind a rendőrök, mind a lakosság körében népszerű volt, s hatékonyan, eredményesen működött.

Az információs minicentrum a szakmai tapasztalatok alapján nem változtatta be a hozzá fűzött reményeket, hisz látogatottságuk, az érdeklődők száma elenyésző volt.

A város szélén létrehozott fogadókapuk hoznák az igazi megoldást. *(Előző lapszámunkban részletesen írtunk a fogadókapukról. A szerk.)*

A kapitány értékelésében elfogadhatatlannak tartja a közrendvédelmi osztály felderítési eredményességét. Jelentősen visszaesett ugyanis az általuk felderített bűncselekmények száma 97-hez képest.

2,1%-kal csökkent a vagyon elleni bűncselekmények száma. Jellemző volt a strandokon őrizetlenül hagyott ruhaneműk, műszaki tárgyak nagy számú eltulajdonítása, melyben első helyen a siófoki strandok állnak, majd a széplaki és zamárdi strandok következnek a sorban.

Aggasztóan emelkedett a zseblopások aránya, mely 91,1%-os emelkedést mutat. Megelőzésére a rendőrtiszti főiskolások rendszeres portyaszolgálatot végeztek a sétányokon, nagyobb bevásárlóközpontokban, hajóállomáson, ám az intézkedés nem sok eredményt hozott – írja jelentésében a kapitány.

A prostitúcióra változatlanul kiemelt figyelmet fordítottak a közrendvédelmi állomány állandó, zaklató jellegű intézkedéseivel. Nehézséget okozott, hogy a prostituáltakat futtatóik folyamatosan cserélték, és a kiszabott büntetések végrehajthatósága nehézkessé vált. Így jelentősen csökkent a bevezetett intézkedések visszatartó ereje. 455 fő előállításával és szabálysértési eljárás kezdeményezésével mind térben és időben beszűkült megjelenésük a közterületeken. A prostitúció szervezett formáival szemben azonban kiemelt eredményeket nem tudtak elérni. Mindössze 4 esetben kezdeményeztek kerítés bűntette miatt büntető eljárást.

Rendőrségi felvétel a siófoki "droglaborról"

A kábítószer jelenléte érezhető volt, az ellene fellépő intézkedések eredményessége azonban igen silány. Mindössze egy esetben sikerült Siófokon egy fiatalkorú csoportot felderíteni, akik kábítószert terjesztettek. Kábítószerrel való visszaélés miatt 16 nyomozás elrendelésére került sor. Drog ellenes propaganda munkával igyekeztek felhívni a figyelmet a veszélyre, drog mentes diszkót szerveztek, valamint kempingekben, szállodákban, szórólapokat terjesztettek, melyeken keresztül több nyelven hívták fel a figyelmet a bűnelkövetés leggyakoribb eseteire.

Vadkender palánták a "droglabor" erkélyén

Hogy miért érződik a pesszimista hangvétel az elemzésből, arról személyesen is megkérdeztük a rendőrkapitányt:

Dr. Frankberger Ferenc (képünkön) leginkább tényszerűnek nevezné az értékelést, mint pesszimistának. Mint mondja, kiegyensúlyozott közbiztonsági viszonyokat tudnak teremteni most már harmadik éve Siófokon. Sikerült lemosni a "bűn városa" ragadványnevet az idegenfogalmi központról.

- A prostituáltak eltűntek a közterületről, nem zaklatják az embereket, kiegyensúlyozott a közbiztonság – mindezt valóban elértük. De ennél mi többet szeretnénk. Attól van az elemzésben nem kevés bíráló szó saját magunk munkájáról, mert tudjuk, hogy vannak pontok, ahol gyengék voltunk, ahol javítani kell. Tudjuk, hogy nem dőlhetünk hátra kényelmesen székünkben. Ezért nem pesszimista a tájékoztató, hanem a tényekhez ragaszkodik.

A 91%-os emelkedés a zseblopások terén például a saját eddigi eredményeinkhez mért. Ha a 96 esetet nézve értékeljük az adatot, mely az előző évihez képest emelkedett 91%-kal, akkor ez az arány nem magas. Főként, ha a régebbi, 5-10 éves statisztikákat nézzük, amikor több százas nagyságrendű volt a zseblopások száma Siófokon. Tavaly júliusban ugrott meg hirtelen az e fajta bűnelkövetés. De kiderült, mi álltunk rosszul a problémához. Ugyanis a már számunkra ismert zsebtolvajokat kerestük. Közben pedig gyerekek voltak az elkövetők, s mi nem őket kerestük. Őt csapat lebukását követően derült ki, hogy a felnőttek jól szituált turistának öltöztek, ami számunkra sem volt megszokott. De megtaláltuk az ellenszert, s így erőteljesen visszaszorítottuk ténykedésüket.

Frankberger Ferenc arról is beszámolt, hogy annak ellenére, hogy a közrendvédelmi alosztály felderítési aránya igencsak gyengének bizonyult, a kapitányság felderítési eredményessége országosan is tekintélyt parancsoló.

- Nekem, mint kapitánynak kevés, hogy a bűnügyi alosztály hozza az eredményeket. A közrendvédelmi szolgálatnak – bár tökéletesen ellátta ama feladatát, hogy rendet tartott - igenis keményebben kell dolgoznia a felderítések területén. Ugyanis együtt kell hozzuk az eredményeket.

A kapitány szerint Siófokon most kezd normalizálódni a kábítószer kérdés a '96-os robbanásszerű kábítószer becsapódáshoz képest, mely a szezonra koncentrált.

-A tavalyi évben egy teljes kábítószer-terjesztő hálózatot felszámoltunk, mely Siófokon működött. Laboratóriummal, dílerekkel együtt. Döbbenetes volt számunkra, mikor az ügy felderítése során kiderült, hogy az egész, teljes hálózat siófoki. A kábítószerrel szembeni elmélyült rendőri munka azonban szinte lehetetlen a városban, szezonális jellege miatt. Persze, hogy tudjuk, hol terjesztenek kábítószert a városban. De az elosztóhelyeket kell felderítenünk. A fiatal áldozatokat, akik megveszik a drogot, semmi értelme behoznunk. Ma már profibb módon terjesztik a szert – a törvényeink ismeretében, s kijátszva azt. Ezért nehéz a dolgunk.

Számtalan illegális szexuális szolgáltatást is nyújtó szórakozóhely működik a városban, melyre – akár elismerjük, akár nem - , igenis, igénye van a vendégnek ebben az óriási idegenforgalmat lebonyolító városban.

A rendőrkapitány szerint nekik ez irányban a legfontosabb feladatuk, hogy elérjék: akinek e tevékenység iránt nincs igénye, ne kelljen nap mint nap szembesülnie vele. S ezt el is érték. Eltüntették a közterületről a prostitúciót. A következő lépés a sorban - a kapitány szerint -eltüntetni az illegális "kupikat". Közülük az elmúlt évben három siófokit és két zamárdit már felszámoltak.

Dr. Farnkberger Ferenc összegzésképp elmondta: kapitánysága közel a maximumot teljesítette adott feltételei mellett. A szervezet többre már nem képes, minőségében azonban javulhatna. Kitűzött céljuk, hogy az idegenforgalmat segítő, a város érdekeit kiszolgáló rendőrség működjön Siófokon.

Dencsi Erika

Önkiszolgáló: fényesítés viasszal, sómentes víz, foltmentes szárítás, porszívó. Polírozás!
Nyitva: minden nap: 8-20 óráig (vasárnap is)
Külön szolgáltatásaink: külső mosás, motormosás, belső takarítás, bőr és kárpit tisztítás, stb.
Nyitva:
H-P:8-17 óráig,
Szo: 8-12 óráig
SIÓAUTÓ KFT.
Siófok-Kiliti, Jegenyesor
(A Chrysler autószalon mögött)
Tel: 84/322-472
Még mindig a tavalyi árakon!

FRIESZ JÓZSEF
gumijavító és gumiáru készítő mester
ZAMÁRDI
Nyitva: 7-től 17 óráig
Semperit, Michelin, Uniroyal, Barum Yokohama, Toyo Pirelli
Continental
Műanyag csónakok hegesztése
NIVA ÉS KISTEHER GUMIK NAGY VÁLASZTÉKBAN!
Téli gumik, minden méretben azonnal.
Telefon: 84/348-883